

みのり6

2023 No.620

JA成田市

エミール
KIDS

5月5日

子どもの日撮影





みんなのよい食プロジェクト「稲作り体験教室」 種まき教室 と 田植え教室を開催しました

小学生以下のお子さまがいるご家族を対象とした、みんなのよい食プロジェクト「稲作り体験教室」の初回体験作業として「種まき教室」が開催されました。

種まき教室では自分達が水田に植える稲苗を育てるための種まきなどの作業を行います。

会場の赤荻倉庫に集まった16家族47名の参加者は、当JA青壮年部の根本部長が説明する手順を聞いた後、作業に取り掛かりました。

苗箱に土入れ、種蒔きそして水やりと、子供たち中心に一生懸命に作業をしました。作った苗箱を持ち帰り自宅で育て、自分たちの手でおこなう田植えの稲苗に使用します。

作業後は農家で使用されている水稻播種機のデモンストレーションが行われ、見た事のない機械が播種作業をスピーディーに仕上げる様に感嘆の声を上げていました。



説明をする青壮年部の根本部長



苗床を一生懸命作っています



水稻播種機の実演見学です

4月22日



5月20日に開催された「田植え教室」では、参加者が丹精込めて育てた稲苗を持ち寄り、参加した17組59名の家族が自分たちの手で圃場に植えました。

青壮年部から植え方の講義を受けた後に圃場に向かい、水が張られた田んぼに慎重に入りながら田植えをする姿が見られました。慣れてくると田の中を走り回れるようになるなど、家族が力を合わせて田植えをする姿はとても楽しそうでした。

田植え後には泥んこビーチフラッグが開催され、階級・性別ごとに6クラスに分かれて泥だらけになる事もいとわずにフラッグめがけてダイブする姿が見られました。

赤荻倉庫に戻ってから立派な苗を育て上げた「苗コンテスト」とビーチフラッグの各クラス優勝者に成田米5kgと干し芋2袋が渡され、また参加全家族に野菜やイチゴの詰め合わせが渡されて、受け取った家族からは笑顔がこぼれていました。



田植に挑戦する参加者達



5月20日



泥んこビーチフラッグの戦い



苗コンテストに優勝した山田さん

花と遊ぶ……………20

理事会だより……………19

農業センターより……………

読者のおたより……………18

のうきよう柳壇……………

JAからのお知らせ……………16

シェフのおすすめ……………15

チャレンジ家庭菜園……………14

JA共済からのお知らせ……………12

ひんやり優しいミルクスイーツ……………10

遺言書作成の気づき……………9

令和4年度成田市賃借料情報……………8

STOPヤミ耕作……………6

水稻情報……………4

TOPICS・スマイルキッズ……………2

目次



小学校の田植校外学習のお手伝いをしました

酒々井小学校の田植え体験授業が酒々井町の根古谷地区で行われ、酒々井地区を担当している当JAの長谷川*^{タック}TACがアドバイザーとして協力しました。

当日は天候に恵まれ5年生約75名が参加し、長谷川TACが田植えの方法を説明した後に圃場に向かいました。始めは足を取られるなどして、おっかなびっくりゆっくりと作業をしていましたが、慣れてくるとスピードも速くなり、最後の方では楽しそうに苗を植える姿も見られました。

田島教頭先生は「いろいろな学校で米作りの学習を行います。本当の水田で広々と田植えができることは子どもたちにとって貴重な体験です」と語っていました。



5月10日

(写真上) 説明をする長谷川TAC (写真下) 一所懸命に田植えに取り組む児童たち

*TACとはTeam for Agricultural Coordinationの略。JAの地域農業の担い手に向くJA担当者を指します。

農業協同組合新聞(WEB)で甘芋んが紹介されました

JAcom(農業協同組合新聞)にて当JAで製造販売している干し芋の甘芋ん(あまいもん)と甘芋んプラスの2種類が紹介されています。

甘芋んはサツマイモのクイックスイートが使用されていて、甘芋んプラスはべにはるかが使用されています。それぞれ特徴が異なるので、是非食べ比べてください。(時期により在庫がない場合があります)

検索先は「JAcom農業協同組合新聞」→「一品厳選」(一番下付近にあります)からご覧いただけます。



～今月の表紙～

スマイルキッズ

成田市長沼

いでやま
出山

さつき
紗月希ちゃん(7歳)
ゆうせい
雄聖くん(3歳)



(左から) 泰人さん、有里さん、紗月希ちゃん、雄聖くん

今月の表紙は成田市豊住地区の出山 紗月希ちゃん、雄聖くん姉弟になります。

紗月希ちゃんは正義感が強く、小さい子の面倒見が良い元気な子で、今年小学校に入学しました。好きな食べ物はみかんとバウムクーヘンです。

雄聖くんはプラレールやトミカ、恐竜が大好きで、食べ物はバナナやカレーライス、あとマクドナルドが好きです。

とても仲の良い二人は外遊びが好きで、パパとの鬼ごっこやかくれんぼ、坂田ヶ池での滑り台やブランコで遊ぶことが楽しみです。

ご両親は「このまま一緒に元気いっぱい遊んでほしい」と語ってくれました。

【父】泰人さん 【母】有里さん

【祖父】榮さん 【祖母】美知代さん

水稲：中干しと湛水管理

水稲
情報

● 中干しの効果

- * 無効分げつの抑制と下位節間の伸長を抑え、倒伏しにくい稲にします。
- * 土壌中に酸素を供給し、根を活性化させます。
- * 機械作業に適した土壌硬度を確保します。

一般的に田植えから40日程度すると中干しの時期です。下記の「品種別の中干し開始時期の目安」を参考に茎数を確認し、茎数が確保された圃場では速やかに「中干し」を実施しましょう。特にコシヒカリは倒伏防止のため圃場ごとに茎数を確認し、遅れずに開始してください。

● 品種別の中干し開始時期の目安

品 種	中 干 し の 開 始 目 標 茎 数		
	砂 質	壤 質	粘 質
ふさおとめ	480本/m ² (27本/株)	480本/m ² (27本/株)	440本/m ² (24本/株)
ふさこがね	—	360本/m ² (20本/株)	—
コシヒカリ	320本/m ² (18本/株)	310本/m ² (17本/株)	300本/m ² (16本/株)

※ () 内は60株/坪植えの時の1株当たり茎数の目安。

※ 極端な疎植の場合はこの目標に達しないことがあります。

● 中干し方法と留意点

平成23年2月28日適用の「食品衛生法」の改正により、精米・玄米のカドミウム含量の基準値が、改正前1.0ppm未満から、改正後0.4ppm以下になりました。カドミウムは、自然界にも存在します。稲の生育中に吸収、蓄積し、含量は高くなりますが、下記の中干し方法で、含量を低減する対策を行ってください。尚、昨年、千葉県外では、自主検査で基準値を超えるカドミウムが検出される事例も発生しておりますので、ご注意ください。

- ① **中干しの期間は、7～10日前後にとどめ**、それ以上長くは行わない。強度の中干しはカドミウムの吸収を促進する。**目安としては土が湿っていて、足跡がつく程度**でとどめる。
- ② 水はけの悪い水田については、溝切りを実施し、水管理が簡単にできるようにする。溝切り後の間断かん水と出穂時期の水管理は特に注意し、土壌表面が乾燥するような水管理は行わない。
- ③ **出穂3週間前から出穂2週間後までは**、カドミウムの吸収が盛んになるばかりでなく、水稲が生理的に十分な水を必要とするので、**常に水が張られた状態（湛水管理）**にする。
- ④ 出穂時期に用水不足が懸念される地域、または乾燥しやすい気象条件下では、溝切り・中干し後は連続して湛水管理をする。
- ⑤ **落水時期**は、高品質・良食味の米の生産、各地域の土壌と収穫作業の難易を考慮して判断するが、**出穂後3週間以降を厳守**する。

農作業事故防止のための留意事項

(1) 農業者自身の「注意」と「具体的な対策」

農作業安全のため、今すぐ自分で出来る有効な手段は、**作業者自身への「注意」**です。また、**作業に適した服や防護眼鏡の着用、緊急時の連絡手段の確保等**、具体的な対策を一つ一つ実施しましょう。

(2) 農業機械作業の主な注意点

農業機械は年々新しい機種が販売されています。取扱い説明書をよく読んで機械の特性を知り、**正しい操作技術**を身につけましょう。また、**日常点検や定期点検**は必ず行いましょう。

機械作業中に詰まった物を取り除く場合や、機械の点検整備を行う時は、**必ずエンジンを止め**、また、コンバインによる収穫などの作業では、**声をかけ合ってから**機械を動かしましょう。

作業開始後**2時間が経過**した頃から**事故の割合が高**なっています。疲労やあせりは事故につながります。**こまめに休憩**を取りましょう。

(3) 安全フレーム・安全キャップの装着、シートベルトの着用の徹底

乗用トラクターの死亡事故の主な原因は、**トラクターが転倒し、下敷き**になるということです。万が一に備え、**安全フレームや安全キャップの装着、シートベルト着用**をお願いします。

(4) 道路走行上の注意点

道路走行中の事故も増加しています。夕暮れ時から夜間時に一般車との追突、接触等が多く発生しています。また、農耕車が一般の道路を走る場合は、**交通法令に基づいた走行**と、**反射材など危険を回避するための機材**を利用し、事故を未然に防ぎましょう。

(5) 高齢者の留意事項

高齢者の農作業死亡事故が増えています。高齢化による、視力、聴力、皮膚感覚などの機能や平衡機能、そして筋力の低下などを考慮して、**機械の作業速度を落とす**、**こまめに休憩をとる**など無理のない作業を心がけましょう。

(6) 夏季熱中症対策

地球温暖化に伴い、夏季の熱中症事故も毎年発生しています。**水分補給や休憩をこまめに取り**、帽子の着用、通気性の良い服装を心がけましょう。

(7) 保険の加入

万が一に備え、**労災保険や損害保険**などに加入しておきましょう。

(8) 農業機械の盗難防止

トラクター等の農業機械は、農業経営になくてはならない重要な資産です。盗難被害を防ぐために、「**トラクターを倉庫にしまう**」、「**トラクターに鍵をかける**」、「**作業車やトラクターに目印をつける**」など盗難対策をしましょう。

【お問い合わせ】 営農指導課 TEL. 0476(22)6717

STOP

ヤミ耕作

農家の皆さんへ
こんな農地はありませんか？

- 昔から手続きをせずに農地を貸して(借りて)いる。
- 手続きをしてあるのかもわからない農地を貸して(借りて)いる。
- 親戚・知人に信頼だけで貸して(借りて)いるので、手続きをしていない。
- 転作・税金等の関係があるので手続きをしていない。
- 手続きがめんどくさいからヤミで貸して(借りて)いる。
- 農作業受委託であるにもかかわらず、地主が相手方から賃借料をもらっている。
- 法律の要件に該当しないので、ヤミで貸して(借りて)いる。

地主



- 貸している農地を売りたいが、賃借人の同意が必要になるかもしれない
- 農地をいつ返してくれるか口約束だけでは不安だ
- 相続が発生したとき、その農地はどうなるのだろう
- 離作料を請求されたらどうしよう
- 農地を返してもらったとき農地法の許可が必要になるのでは

借り手



- いつ地主から『農地を返してくれ』といわれるか不安だ
- 賃借料を支払っているから地主に文句はいわせない
- 地主が耕作出来ないので、ボランティアのつもりで耕作してやっているのに何が悪い
- 農地を遊ばせておくよりはいいだろう



農地の時効取得を ご存じですか？

農地の賃借権の時効取得とは…

正規の手続きをせずに20年以上にわたって農地の貸し借りが行われていた場合、民法第163条（所有権以外の財産権の取得時効）により、賃借権を賃借人が取得することがあります。

その場合、いざ農地を売ったり、貸したりするときには、賃借人の同意が必要になったり、印鑑代（離作料）を請求される場合があります。

裁判になると、膨大な裁判費用がかかったり貴重な時間を費やすことになり、地主・賃借人双方にとって相当な負担を強いられることになります。

そのようなトラブルをなくすために…

農地の貸し借りは、正規の手続きで…

農業経営基盤強化促進法に基づく正規の手続きをしましょう



- 公的機関〔市町村・農業委員会・農地中間管理機構（県園芸協会）〕が仲介するので安心して農地の貸し借りが出来ます。
- 契約期間が終了すれば、離作料を支払うことなく、自動的に地主に農地が返ってきます。
- 要件に該当すれば、助成金制度の活用が出来ます。
- 手続きが非常に簡単（市町村・農業委員会等が手続きをしてくれます）で、手数料等一切かかりません。

う〜ん。なるほど、安心だ…

手続きは市町村・農業委員会へ……



市町村・農業委員会・千葉県農業会議

令和4年成田市賃借料情報

農地の賃借料の目安として、令和4年中に賃貸借契約された農地の賃借料の平均額(10a当たり)をお知らせします。

地区ごとの令和4年1月から令和4年12月までに契約された賃借料の平均額は地図に示したとおりです。平均額は農地10a当たりの金額で、著しく高額又は定額のものや、データ数の少ない区分は除いています。

なお、水田における米での物納の場合は、コシヒカリ一等米60kgを10,550円で換算してあります。

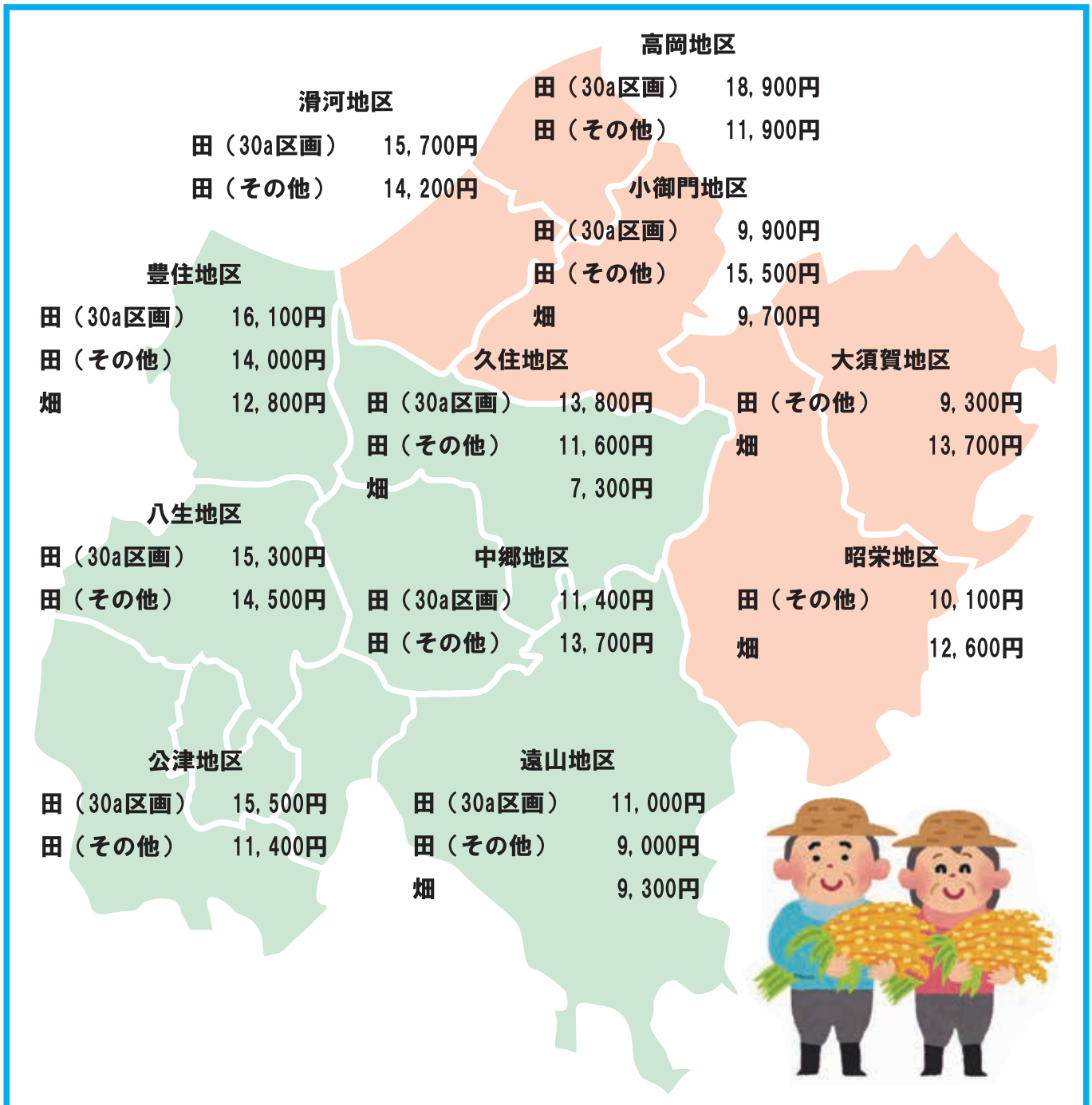

成田市公式ホームページより転載

<https://www.city.narita.chiba.jp/business/page229000.html>

事例3 農地を後継者へ相続させたい

事例の概要

代々農業を営むAさんの財産の大半は、田畑や山林等の不動産です。近年、台風等の災害が相次いだために経営状態は厳しいのですが、将来は農業を手伝ってくれる二男にすべて相続させ、更に孫に先祖伝来の土地を引き継いでもらいたいと考えています。県外に住む長男・長女も、Aさんの考えに賛成しています。

家族構成

夫A(76歳、農業)
妻B(71歳)
長男C
二男D
長女E
孫F

財産の内訳

不動産(自宅)……………2,800万円
不動産(田畑、山林等)…2,400万円
J Aバンク……………1,400万円
J A共済……………400万円

合計7,000万円

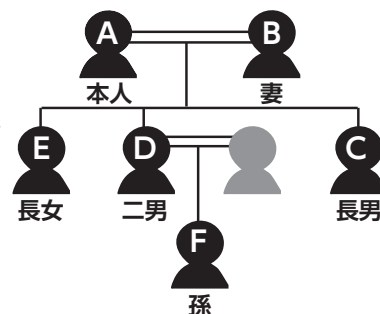

アドバイス

●後継者に農地を相続させる

現在、専業農家は減少しており、後継者不足に悩みながらも先祖伝来の土地を守ろうと苦心している農家は少なくないでしょう。**農地を複数の相続人に分散させず、後継者となる子どもに集中して相続させることが大切です。**ヒアリングでは、将来、誰が跡取りとして農地やお墓等の祭祀財産を引き継ぐのか、他の相続人に相続させる財産があるか等を確認します。

なお、子どもの死後、孫に土地を承継させたい場合は、子どもにそのような遺言書を作成するように頼むよりも、家族民事信託を利用したほうが確実でしょう。

●遺留分対策を行う

農地の評価額や実税価格は低く、売却も難しいことから、農業を継がない子どもが農地の相続を希望することは考えにくいものの、万が一、後継者が他の相続人から遺留分の請求を受けたときに備え、対策を考えるべきでしょう。

よくあるのが、死亡保険金で遺留分を支払う方法です。死亡保険金は相続財産ではないため、もし本事例で長男・長女を受取人に指定した場合、彼らが二男に対して遺留分を請求する可能性があることから、受取人は二男にする必要があります。遺言書には、念のために次の条項を入れてもよいでしょう。

「本遺言の受遺相続人は、本遺言に関し、遺言者の相続人から遺留分侵害請求がなされた場合は、代償金をもって支払うものとする」

ただし、死亡保険金で代償金を支払う場合は贈与税が課税される可能性がありますので注意が必要です。なお、相続財産に比べてあまりにも多額の保険金を受け取っている場合は、特別受益に準じて持戻しの対象となる可能性もあります。

●農地の相続は農業委員会への届け出や許可が必要

農業経営者の場合、相続発生後に農地を複数の相続人に分散させず、後継者となる相続人に集中して相続させることが大切です。水田や田畑等は、日常的な管理や農作業を行う必要があるため、承継相手は限られます。都会で就職してサラリーマンをしている息子に相続させると遺言しても、受け取り拒否(放棄)される可能性が高いはずですが。

死後、後継者に農地を承継させようと考えている場合は、事前にその人と将来の農地経営について話し合い、お互いに納得した上で遺言書を作成すべきでしょう。

相続発生後の手続きについても確認する必要があります。農地を承継した人が相続人であれば、相続発生後10ヵ月以内に農業委員会に届出をすればすみますが、相続人以外の第三者の場合は農業委員会の許可を得る必要があります。「子どもが農業を継いでくれないから、いつも農業を手伝ってくれる甥に農地を遺贈しよう」と遺言書を作成しても、将来許可が得られない可能性があるということです。

ただし、相続人以外の第三者に遺贈する場合でも、農地を含む財産を包括遺贈する場合は、農業委員会の許可は不要です。

●農地にかかる相続税の納税猶予制度

農地を相続や遺贈により取得した人が、引き続き農業を営む場合は、一定要件の下で相続税が猶予される制度があります。「農業相続人が農地等を相続した場合の納税猶予の特例」という。

猶予といっても、実際には相続人が一生農業を続ければ、納税猶予額が免除されます。



ひんやり優しい ミルクスイーツ

6月は牛乳月間です
甘くて見た目もかわいらしい
牛乳を使ったスイーツを
ご紹介します



「ミルクWEBサイト
「ミルクレシビ」

材料 (2個分)

粉寒天	2g
水	50ml
砂糖	30g
牛乳	250ml
抹茶	大さじ1/2
熱湯	大さじ2
イチゴシロップ	大さじ1
ゆであずき	小さじ3
練乳	少々

彩りも楽しく優しい和風の甘さ

ミルク寒天の3色和パフェ

出典：「ミルクWEBサイト「ミルクレシビ」

作り方

- 鍋に粉寒天と水を入れ、火にかける。沸騰して寒天が溶けたら砂糖と牛乳を加え、沸騰させないようによく混ぜながら煮溶かす。
- ①を3等分して、熱湯で溶いた抹茶、イチゴシロップをそれぞれに混ぜて3色のベースを作り、茶こしを通して別々の型に流し入れ、粗熱が取れたら、冷蔵庫で2時間ほど冷やし固める。
- フォークでざっと混ぜて寒天を崩し、器に盛りつけ、ゆであずきを添えて練乳をかける。

甘酸っぱい果物がクリームにマッチ

ミックスベリー クープ

出典：「ミルクWEBサイト「ミルクレシビ」

材料 (4個分)

薄力粉	大さじ1
A コーンスターチ	大さじ1
砂糖	40g
卵	1個
バニラエッセンス	数滴
牛乳	100ml
プレーンヨーグルト	150g
レモン汁	小さじ1/2
B 生クリーム	100ml
砂糖	5g
カステラ	厚さ1cm×4枚
ミックスベリー (ブルーベリー、ラズベリーなど)	100g



作り方

- Aを合わせて、よく混ぜておく。
- ボウルに卵を割り入れ、泡立て器で混ぜる。①を少しずつ入れ、ダマが残らないようによく混ぜ、バニラエッセンス、牛乳を加えて鍋に移し、弱火にかけて混ぜながらぼってりしてくるまで焦がさないように火を通す。火からおろし、粗熱が取れたらヨーグルトとレモン汁を加えて泡立て器ですらに混ぜ、冷ます。
- Bを合わせて8分立てにする。
- カップにカステラをちぎって敷き、②のクリーム、ミックスベリーの順に重ね、③の生クリームを絞って飾る。

身近な野菜で手作りスイーツ

トマトのシャルロット

出典：「ミルクWEBサイト「ミルクレシビ」

材料（4個分）

トマトコンポート

A	砂糖	25g
	白ワイン	50ml
	水	150ml
	ミニトマト	4個

トマトジャム

B	完熟トマト	1個
	砂糖	25g
	レモン汁	大さじ1/2
	水	大さじ1
	ゼラチン	2g
	マスカルポーネチーズ	100g
	牛乳	50ml
	砂糖	30g
	生クリーム	50ml
	プレーンヨーグルト	50g
	ラム酒	少々
	カステラ	厚さ5mm×8枚
	ミントの葉	4枚



作り方

- 1 トマトのコンポートを作る。Aの砂糖、白ワイン、水を火にかけ、砂糖が溶けたら湯むきしたミニトマトを入れて火から下ろし、冷めたら冷蔵庫で冷やす。
- 2 トマトジャムを作る。Bのトマトを湯むきしてざく切りにし、砂糖と共に火にかけ、時々アクを取りつつ、木ベラで混ぜながら煮詰め、半量になったらレモン汁を加えて一煮立ちさせ、ざるでこして冷ます。
- 3 水にゼラチンを加えてふやかし、電子レンジで15秒加熱して溶かす。マスカルポーネと牛乳、砂糖を泡立て器でよく混ぜ、ゼラチンを加えて、氷水でボウルの底を冷やしながらかき混ぜる。とろみが付いたら泡立てた生クリームとプレーンヨーグルトを加え、香り付けにラム酒を加える。
- 4 カステラをカップの側面に貼り付け、③を入れて冷やし固め、上に②をかけて①とミントの葉を飾る。

ゼリーとシャーベットガ一度に楽しめる！

ミルク氷でぷるぷる カフェオレゼリー

レシピ：料理家・管理栄養士小山浩子さん
出典：「ミルクWEBサイト「ミルクレシビ」」

材料（2個分）

インスタントコーヒー	大さじ1	
砂糖	大さじ1・1/3	
熱湯	100ml	
粉ゼラチン	5g	
ミルク水	160g	
コーヒーシロップ		
A	インスタントコーヒー	大さじ1
	きび砂糖または白砂糖	大さじ1(9g)
	水	大さじ1



作り方

- 1 耐熱容器にインスタントコーヒーと砂糖を合わせ、熱湯を注ぐ。コーヒーが完全に溶けたら粉ゼラチンを振り入れて丁寧に溶かす。
- 2 ①にミルク氷を加える。
- 3 ②をスプーンで混ぜながらゼリー状に固める。
- 4 お好みでコーヒーシロップ（Aを混ぜ合わせ、電子レンジで砂糖が溶けるまで加熱し、冷めたら冷蔵庫で冷やす）をかけ、ハーブ（材料外）を添える。

ミルク氷 氷代わりのシャーベットとしても楽しめます。

材料(作りやすい量)

牛乳…500ml
練乳…1本(120g)

牛乳に練乳を加えて混ぜ、製氷皿に注ぎ、冷蔵庫で完全に凍らせる。



自然災害から大切な「いのち」と「我が家」を まもる「備え」は万全ですか？

× 近年日本付近で発生した主な被害地震

2022/11/9	茨城県南部	5強
2022/6/19	石川県能登地方	6弱
2022/3/18	岩手県沖	5強
2022/3/16	福島県沖	6強
2022/1/4	父島近海	5強
2021/10/7	千葉県北西部	5強
2021/2/13	福島県沖	6強
2020/6/25	千葉県東方沖	5弱
2019/6/18	山形県沖	6強
2019/1/3	熊本県熊本地方	6弱
2018/6/18	大阪府北部	6弱



震度5強以上の地震が近年多発!!

DATA

千葉県における30年以内の震度6弱以上地震発生確率

※地震発生確率-地震調査委員会の発表による推定の数値(令和3年3月)

なんと! **62.3%**

全国第8位!



多発する自然災害への備え、一度点検してみませんか？

- 現在加入している建物や家財の保障内容をご存じですか？ 万円
- 地震や台風・水災などの自然災害の保障はついていますか？ 万円
- 家財家具の保障も準備していますか？ 万円
- 自然災害や火災の保障に未加入の物件はありませんか？
- 現在ご加入の建物は、評価額に対して満額のご加入ですか？

全国の震災でJA共済がお役に立っています。

東日本大震災以降の主な地震での建物更生共済の共済金支払状況 (令和5年2月現在)

東日本大震災 (平成23年3月)	
全国合計	千葉県
685,650件	29,790件
9,382億円	268億円

熊本地震 (平成28年4月)	
全国合計	
94,222件	
1,487億円	

大阪府北部を震源とする地震 (平成30年6月)	
全国合計	
43,676件	
482億円	

地震だけじゃない自然災害の猛威!!

令和元年房総半島台風は千葉県に甚大な被害をもたらしました...

千葉県内観測史上最大
※最大瞬間風速(千葉市)

57.5m/s

千葉県内共済金
支払件数 (令和5年4月現在)

15号・19号・21号 合計 **71,042件**

千葉県内共済金
支払実績 (令和5年4月現在)

約 **745億円**

「むてき」の5つのポイント

地震などの自然災害に強い!

火災や盗難などの事故はもちろん、台風や地震などの自然災害による損害も、しっかり保障します。

ケガにも備えられる!

火災や自然災害によって、ケガをされたり、死亡されたりしたときは、傷害共済金をお支払いします。

満期共済金がある!

保障期間満了時に、満期共済金をお支払いします。満期共済金は、一括で受取ることも、分割して受取ることもできます。

いろいろな出費も安心!

火災や自然災害にあわれた時に発生する残存物のとりかたづけや消火にかかった費用のほか、随時に発生するさまざまな出費にあてることのできる資金等をお支払いします。

「実損てん補方式」があるから安心

実損てん補特約を付加した場合、付保割合にかかわらず、火災共済金額を限度として、損害の額を共済金としてお支払いします。

○満額加入は困難・希望しないケースでも、加入額を限度に保障されます!(※) ※所定の条件があります。また、地震等による損害を除きます。

家電や家具といった見落としがちな家財の保障。もしものときに差がついてしまいます。



ご存じですか?家財の総額

4人家族の家財総額

約1,270万円

家財は想像以上にたくさんあるもの。災害時には家財にも深刻な損害が生じます。

※大人2人、子供2人の4人家族、住宅面積(延べ面積)66㎡以上132㎡未満の場合(JA共済「家財価値評価基準」に基づき算出)
※実際の総額は異なる場合があります。

住宅以外にも
敷地内の建築物や
家財を守る準備は
できていますか?



NEW!

保障もれを防止

平成29年4月以降のご契約

カーポート・塀・フェンス・物置など、
もれなく自動保障
します!

※物置、納屋または車庫については、基礎工事が済んでいるものを限ります。※車庫については、別途特約の加入または、家財主契約が必要になります。

ご契約例	建物主共済 むてき	保障期間30年の場合(共済期間10年:継続回数2回の場合)協定共済価格2,000万円、木造、月払い、住宅物件、建物主契約、口産額替扱い、即時費用共済金の支払割合30%	My家財共済	保障期間30年の場合(共済期間10年:継続回数2回の場合)木造、月払い、住宅物件、家財主契約(住宅内収用家財)、口産額替扱い、即時費用共済金の支払割合30%
保障金額		2,000万円		1,000万円
満期共済金額		67万円		34万円
共済掛金(月払い)		9,315円		3,836円
		セットで 13,151円		

お問い合わせ先

各支所又はLA (ライフアドバイザー)へ

- ◇公津支所 ☎0476(26)9121
- ◇遠山支所 ☎0476(35)0511
- ◇酒々井支所 ☎043(496)0291
- ◇久住支所 ☎0476(36)1101
- ◇中央支所 ☎0476(22)6712

※各共済金のお支払いには、所定の条件があります。※この資料は概要を説明したものです。ご検討にあたっては、「重要事項説明書(契約概要)」を必ずご確認ください。また、ご契約の際には、「重要事項説明書(注意喚起情報)」および「ご契約のしおり・約款」を必ずご確認ください。

JA共済
23129990087

ニンジン 適期の種まきと灌水で発芽を万全に

園芸研究家 ● 成松次郎

ニンジンの発芽適温は15～25度で、7～10日で発芽がそろいますが、35度以上では発芽しません。発芽直後の種は乾燥すると枯死し、過湿では酸素不足で発芽不良になります。その後の生育適温は20度前後の冷涼な気候です。

【品種】 耐病性、耐暑性に優れる品種を選びましょう。五寸系では「向陽二号」（タキイ種苗）、「ペーターリッチ」（サカタのタネ）、「ひとみ五寸」（カネコ種苗）などがあります。ミニニンジンは極早生で柔らかく生食向きです。

【畑の準備】 種まきの2週間前に1㎡当たり苦土石灰100gを散布して、深さ30cm程度に耕しておきます。種まきの1週間前に、1㎡当たり化成肥料（NPK各成分10%）

100gと完熟堆肥2kgを施し、土とよく混ぜておきます。70～80cm程度の畝幅に、条間20cm、深さ1、2cm程度のまき溝を2条作ります（図1）。

【種まき】 畑が乾いているときは、まき溝に灌水（かんすい）をしておきます。溝に種を1、2cm間隔に条

まきし、裸種子は5mmの厚さ、ペレット種子の場合は1cmの厚さを基準に覆土します。軽い火山灰土では

手でしっかり土を押さえ付けておきましょう。さらに、もみ殻をかぶせて乾燥を防ぐ、黒寒冷しゃの被覆で

地温を下げるなどの対策を行います。【灌水】 種まき前に土にしっかり水

を含ませること、発芽後も土を乾かさなことが大切です。なお、黒寒冷しゃなどの日射を遮る資材でべた

がけしたときは、発芽後すぐに取り除きます。

【間引きと追肥、土寄せ】 1回目の間引きは本葉2、3枚のときに密生部や生育の遅れている株、逆に極端に進んでいる株を間引きます（図2-1）。

2回目は本葉5、6枚のときに1、株間を6～10cmにします。間引く株の根元を手で押さえて引き

抜きます（図2-2）。最後の間引き後に1㎡当たり化成肥料50gを追

肥し、株元に土寄せをして株をしっかり固定させましょう。収穫期近く

には、根の肩の部分にさらに土寄せし、根が緑に着色するのを防ぎます

（図3）。

【病害虫の防除】 葉はキアゲハの大好物なので、見つけ次第、手で取り

除きます。ネコブセンチュウに弱い

（図3）。

図1 畑の準備



図2-1 間引き①



図2-2 間引き②

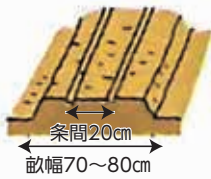

図3 土寄せ

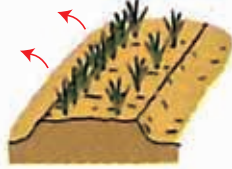

図4 収穫

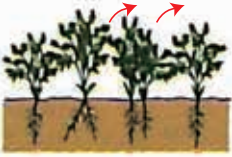
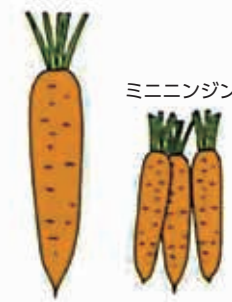

五寸系ニンジン

栽培カレンダー（ニンジン）

月	5	6	7	8	9	10	11	12	1	2	3
冷涼地		●	●	●	●	■	■	■			
中間地			●	●	●	●	■	■	■		
暖地				●	●	●	●	■	■	■	

● 種まき — 生育 ■ 収穫

ので連作を避け、前作に被害があるときは作付けを控えましょう。

【収穫】 根径5cm程度に肥大した株から順次抜き取ります。年内は肥大が続くので、太り過ぎて裂根しないうちに収穫します（図4）。8月までは、さらに土寄せして越冬させ、葉が枯れた後でも適宜掘り上げて収穫できます。



作り方

- (1) ホタルイカは目とくちばしを取り除きサッとゆでてざるにあげ、ナバナもサッと塩ゆでする。新ジャガイモは5mm角の拍子木切りにして水にさらす。Aは混ぜ合わせてソースにする。
- (2) フライパンにオリーブ油を入れ、弱火でつぶしたニンニクの香りを移し(2~3分ほど)、水気を拭いた新ジャガイモを入れ中火で炒め、火が通ったらホタルイカ、ナバナを入れ塩で味付けしサッと炒める。
- (3) 器に彩り良く盛り付け、Aのソースを流し出来上がり。



作り方

- (1) 新タマネギは繊維に沿って5mm幅にスライスする。新ジャガイモは極細に千切りし水にさらす。ソラマメはさやかに取り出し皮をむく。
- (2) ボウルに新タマネギ、水気を切った新ジャガイモ、ソラマメを入れ、薄力粉をまぶし混ぜ合わせ、水溶性天ぷら粉を入れさっくりと混ぜる。
- (3) 18cmのフライパンに1cmほどのサラダ油を入れ180度に熱し、(2)のかき揚げの材料を入れ2~3分ほど揚げ裏返して、さらに2~3分ほど揚げる。
- (4) (3)を2等分に切り器に盛り付け、塩を振って出来上がり。

新ジャガイモと ホタルイカのサラダ

材料(2人分)

ポイルホタルイカ	8杯
新ジャガイモ	1個
ブロッコリーのナバナ (他のナバナでも可)	6本
ニンニク	1片
オリーブ油	大さじ1
塩	適宜
A	
マヨネーズ	大さじ2
レモン汁	小さじ1
マスタード	小さじ1/2

新タマネギと 新ジャガイモの かき揚げ

材料(2人分)

新タマネギ	中1個
新ジャガイモ	2個
ソラマメ	8粒
薄力粉	適宜
水溶性天ぷら粉	100ml
サラダ油	適宜
塩	少々



シェフ永井のおすすめ

永井智一 (ながい・ともかず)
茨城県笠間市にある
三ッ晴(旧キッチン晴人)
オーナーシェフ



農産物直売所よりイベント開催のお知らせ

宝田農産物直売所

◇ 創業祭イベント ◇

【開催日時】 令和5年6月15日(木)
9時から15時まで

酒々井農産物等直売所

◇ 夏野菜イベント ◇

【開催日時】 令和5年6月27日(火)・28日(水)
8時30分から14時まで

【イベント特典（両店共通）】

- 1,000円お買い上げ毎に1回抽選できます。対象日毎、空くじなし300回限り！
- 地元の新鮮野菜、お惣菜、お花の販売・ヤマザキパンの豆大福やシュークリームなどを販売します。



今年のスイカは糖度最高!!
甘くておいしいよ!!
果肉の色も「赤」「黄」「オレンジ」があり、贈答用に最高!

宝田直売所は購買課（隣の建物1F）で酒々井直売所は店内で地方発送を承ります。美味しく珍しいスイカをお中元にいかがですか？



当日は皆様のご来店を心よりお待ちしております。皆様お誘いあわせの上、是非ともご来場ください。

【お問い合わせ先】 宝田農産物直売所 TEL.0476(24)8611
酒々井農産物等直売所 TEL.043(496)1000

今月の無料『税務・法律』相談

【日程・場所】 令和5年6月20日(火)
くらしの相談センター（本所1階）

【税務相談・法律相談】
午前10時～12時まで(30分毎)

※各種相談は必ず事前予約をお願いします。

【費用】 無料

【お申込み】 生活課 TEL.0476(23)0091

慌てない為のJA葬祭 あんしん相談会

1. 葬儀費用について
2. 家族葬について
3. コロナ禍の葬儀について
4. JA虹の友会員制度について

開催日時：令和5年6月21日(水)
午前9時～12時まで（40分毎）

開催場所：JA成田市本所1階（中央支所）

※相談会は必ず事前予約をお願いします

【お申込み】 生活課：TEL.0476(23)0091

人事異動【令和5年5月1日付】

氏名	新任	旧任
秋山 浩一	金融部部长兼金融部金融渉外課課長	金融部部长

定年退職【令和5年4月30日付】

氏名	旧任
多田 信一	金融部金融渉外課課長



多田 信一

在職中は色々な支所を担当し、多くのお客様と顔見知りになりました。お世話になりました。

介護保険指定事業所
《JA成田市ケアセンター美郷》ご利用者様募集!!

今年の5月でケアセンター美郷も二十年となりました。

これもひとえに皆様のご支援・ご協力のもと継続できてきたことと思います。

今後も更に貢献していけるように職員一同努力してまいります。

**見学も含めて、
 連絡をお待ちしております。**



ご利用者様が、日常の生活が楽しく生き生きと過ごせるよう、また新型コロナウイルス感染症の対策も継続し、不安なく過ごせるように万全を期していきます。

いつでもご利用などのご相談を受け付けています。体の機能維持や日常生活などに不安が出てきた方、ぜひご相談ください。

【お問い合わせ】 ケアセンター美郷 TEL.0476(23)7711

CROSSWORD-PUZZLE
 ~クロスワードパズル~ 【出題：ニコリ】



【今月のヒント】
**水生昆虫です。
 漢字は「鼓豆虫」**

各コーナーのご応募の宛先・宛名は…
 〒286-0013 成田市美郷台三丁目16番地6、成田市農業協同組合広報みのり係まで
 官製はがきにてご応募ください。
 6月15日消印有効。

【先月号の答え】
アマリリス

クロスワードの応募の方は…
 ①郵便番号、住所 ②電話番号 ③氏名 ④答え
 抽選で10名の方に「**クオカード(1,000円分)**」をプレゼント。

二重マスの文字をならべるとある言葉になります。



【先月の当選者】(敬称略)

- | | |
|----------|--------|
| 成田市北須賀 | 小川佳津子 |
| 成田市松崎 | 湯浅正人 |
| 成田市長沼 | 大木澄子 |
| 成田市荒海 | 長谷川則子 |
| 成田市磯部 | 檜垣卓男 |
| 成田市大清水 | 小林龍之介 |
| 成田市川栗 | 神崎尊 |
| 成田市東金山 | 大見川道代 |
| 酒々井町墨 | 清水義雄 |
| 酒々井町東酒々井 | 嵯峨野みつみ |

↓タテのカギ

- ①招く側がホストなら、招かれる側は
- ④タマネギを切ると出ること
- ⑦建てたばかりの建物のこと
- ⑨数字のゼロを日本語でいうと
- ⑩サーブ→→→トス→アタック
- ⑬「海鼠」と書く生き物
- ⑭置き時計はクロック、腕時計は
- ⑰仕事や用事がない空き時間のこと
- ⑱コショウ、ナツメグ、シナモンなど
- ⑳プールの授業のときに着ます
- ㉒領収書に収入——を貼った

→ヨコのカギ

- ①1年で一番昼が長い日
- ②徳川家康が晩年を過ごした——城
- ③不動産会社が売買するものの1つ
- ⑤『落穂拾い』や『晩鐘』を描いた画家
- ⑥奈良や鎌倉のものが有名な
- ⑧テッセンとも呼ばれるキンポウゲ科の花
- ⑩相撲取りが踏みます
- ⑫抑揚のないせりふ回しは
- ⑬トウモロコシやゴーヤーが多く出回る季節
- ⑮弁当箱にご飯と一緒に詰めます
- ⑯——コート、——ブーツ
- ⑰円周率を表す文字
- ⑱ネタとシャリで作ります

読者のスペース

令和5年5月15日現在の作品（敬称略）

川柳・俳句・短歌

参道を狭めし雨の濃紫陽花

酒々井町上本佐倉 榎 利美

降る雨にじつと耐へたる沈了花

八千代市大和田新田 小田 慶喜

花盛る道通り過ぎ岬へど

立てば勇壮なる波の音

八千代市大和田新田 小田 和子

微かなる風に揺られて咲く芍薬

成田市北須賀 山崎 繁男

つめ草の花輪你れば女学生

酒々井町飯積 梅澤 波葉

庭のすみひっそりとさくやぶの中

くまがい草の花おもそうに

成田市幡谷 檜垣 壽夫

艶やかに日差し返して麦青む

成田市長田 平岡 美智子

迷いねこ恩忘れずに返事する

成田市宝田 吉田 和子

竹やぶの鶯なきて仲間呼ぶ

成田市長沼 山田 美代子

連休や家族揃いの田植かな

成田市飯仲 村島 庄次

五月晴草も花木もうれし顔

若葉の色もまぶしく光る

成田市飯田町 伊能 芳雄

筍を客と振りたる雨あがり

成田市長沼 塚本 恵子

愛ネコのしずかに遊し花筵

成田市宝田 山田 寿恵

読者のおたより

「ご近所に小説を書いている年配の方がいます。ある日、「読んでみて」とお越しになり、ドキッとした私。昔から読書は苦手、でも彼の「好意にはちゃんと感じを伝えたい。久しぶりにじっくりと物語の世界へ。的外れな感想を伝えてしまつたら落胆させてしまふ。不安も有りながら感想をメールで送信。4000文字だったかな。すると「的外れじゃないよ。素晴らしい読書感想文。丁寧に読んでくれて有難う」と返信が。ホッとしました。彼の気持ちが少しでも次の作品を書く意欲に繋がってくれたら良いな。」

成田市山口 増田 宏美

我家の前は田植も済み緑一色、夜はカエルの合唱です。今年も田植も早く、生家の田植に主人と六日通いました。少しでも弟夫婦の手助けにと八十才目前の私は来年は頑張れるでしょうか？農家の皆さんお疲れ様です。秋が楽しみです。大きな台風もこない様、豊作を願っています。

酒々井町中川 宮田 仁恵

「大相撲成田場所」3年前私はチケットと横綱弁当の券まで買ったのに、「コロナで突然中止でガッカリ。でも今日4月28日ついに実現した。私は前から2番目の席。爆笑の初っ切り。あでやかなまわしをつけた力士たちの土俵入り。取組の勝負士には〇をつけていった。最後、横綱照ノ富士は豊昇龍と押しつ押しつ、ついに私の目の前に大きなお尻がせまってきた。土俵をわり負けてしまった。裸で本気でぶつかり、力の限り戦う大迫力の「すもも」という日本の国技は、やはりすばらしい！」

成田市南羽鳥 大貫 美久美

緑を抜ける風の中が心地いい。畦道を歩いていると蛙の合唱が賑やか。田植えの後のゆらくとしている苗も気持ち良さそう。目新しい事に触れるのが楽しい五月です。一歩家から外へ目を向けると、深呼吸したくなります。

成田市久米 佐々木 和子

若葉の緑がしたたる、さわやかな季節になってまいりました。来月ののりを楽しみにしております。季節の変わり目ですので、皆様御身御自愛下さいませ。五月の大きにこのぼりの泳ぐ様子を書きました。このぼりの泳ぐさまはやはりいいものですね。

薫風大空泳ぐ 鯉幟

酒々井町中央台 間野目 伊津子

チュウリップの華やかな春再現に
プランターでだれもとで初チャレンジしたチュウリップの開花にカラフルで華やかな香のおとずれを庭先で届けてくれたらいいなとさほれこみ、今度はネットを参考に咲き終えた球根を掘りおこし、土をおとし、きれいにし、乾燥させ保存の作業を。来季の開花に向けてどうなるか想像しながら「チャレンジにて楽しみ有り。首を長くして待つことに。」

成田市新妻 石橋 直子

今月もありがとうございました。別名、朱頂らんとは？知りませんでした。

新緑も日に日にみどりを濃くし、強風にも負けず、光輝いています。木陰を見つければホッと一息する今日この頃です。安達先生のタンポポ情報を意識しながら、二ホンタンポポを見つけています。外来種が増えましたね。また、アカツメクサに寄生していたヤセウツボも多く、金明竹林では青空を見上げました。あたりますよ。...

成田市松崎 保延 範子

まだ五月の上旬なのに、ミニトマトに黄緑色のかわいい実がいくつとつき始めました。こんなに早い時期に実がつくなんて、今年はずいぶん暖かいのですね。種から育てたミニトマト。色づいて収穫できる日が楽しみです。

成田市関戸 澤田 照子

鯉のぼりが青空の下でたなびく。田んぼには早苗が植えられ、青々と元気よく空に向かってのびてゆく。今年も桜の開花も早く、山々には藤の花がからまつている。都会にはないこの景色を毎日身近にみれるのは、とても幸せなことなのかも...と気づく。新鮮な野菜を食べ、この季節を五感で楽しむ。

我が家のこのぼれ種のミニトマトも大きく成長してくれている。嬉しい、わくわくする！

酒々井町東酒々井 嵯峨野 むつみ

今の季節の楽しみは水をはった田んぼに新緑の木々等が映える様子。稲が日々育つにつれて、その様子は消えてしまいます。五月のひとときの水と光と影と緑のハーモニー。美しい贈物。

酒々井町中央台 大島 正子

毎月みりりを変え楽しみにしています。

みりり5月号の中に「食育・農業の大切さを学んでいただくために」という事が目にとまり、DVDの寄贈についてはとてもすばらしい事と思います。

食は命の源。基本であり、どんなにお金があっても食物がなければ生きていけません。一年間を通して種まきから始まり、口に入るまでの作物を育てる事は、並たいていの事ではありませぬ。今は沢山の作物（各種果物にも心が豊かになります）。育てて下さる生産者に感謝の気持ちをもつと共に、農業という仕事の奥深さを知る機会になると良いと思います。生物全般の事はもとより、気象の事等々農家の方にはこれらの生きた知識を財産として子供達に話してほしいです。もったいないです。それから幅広く学んでもらう為にも図書館でも見る事ができる。と良いのでは。

酒々井町酒々井 関根 恭子



酒々井町東酒々井 関根 恭子



成田市久米 佐々木 和子

JA葬祭より

もしもの時…
まずはお電話下さい

JA成田市 生活課
☎0476-23-0091

任せて安心 JA葬祭
《年中無休 24時間受付》

☎0120-58-0983 

- ◆病院から御安置先へのご遺体搬送
- ◆虹のホール、八富成田斎場、さくら斎場、ご自宅、寺院、での葬儀のお手伝い
- ◆生花、盛籠、ギフト等のご注文
- ◆事前相談・無料お見積り

～真心こめてお手伝い致します～

JA虹の友 会員募集中

会員特典のご案内

- ・設営費3万円割引
- ・供物の割引
- ・新盆棚の割引
- その他特典ございます

入会金

3,000円のみ

入会金以外の費用は一切かかりません。

公益財団法人成田市農業センター

「農地中間管理事業」の取組み

担い手への農地集積・集約化や耕作放棄地の解消を図るため、農地所有者と農業経営者の間に立ち、農地の中間的な受け皿となる「農地中間管理機構」が農地の集約化、経営規模の拡大、新規参入を進めている取組み(農地中間管理事業)です。

千葉県では「公益社団法人 千葉県園芸協会」(以下、機構)が農地中間管理機構の指定を受け、業務の一部を市町村と連携し、成田市(旧下総町・大栄町を除く)については当農業センターが窓口業務を行っています。

【出し手のメリット】

- ①出し手の意向を確認し、適切な貸付先を選定します。
- ②契約期間が満了すれば農地は出し手に戻ります。
- ③毎年の賃料(金納の場合)は機構から決められた時期に必ずお支払いします。
- ④要件を満たせば、機構集積協力金の交付を受けられます。

【受け手のメリット】

- ①長期間の借入れができるため、営農計画が立てやすくなります。
- ②分散した農地が集できれば、効率的に耕作できます。
- ③所有者が複数いても契約手続きや賃料の支払いは機構がまとめて行います。
- ④機構から担い手が農地を借り受けることで利用できる関連事業があります。

※お申込み、ご相談は下記までお問合せください。

(公財)成田市農業センター

〒286-0844 成田市宝田912番地1

J A成田市経済センター2階

TEL 22-6581 FAX 22-6580

Eメール nougyoucenter@ar.wakwak.com

URL <http://www.narita-nougyoucenter.jp/>

※対象は合併前の成田市内になります。

理事会だより ～4月定例理事会～

【議決事項】

- ①大口貸出先条件変更について
- ②農産物検査業務規程の一部変更について
- ③業務報告書・2023年ディスクロージャー誌の取扱いについて
- ④役員賠償責任保険の役員負担額について

他 報告事項 17点

■正組員数	3,049人
■准組員数	4,093人
■出資金	10億2013万円
■貯金残高	901億9353万円
■貸出金残高	251億5443万円
■長期共済保有高	2785億1262万円
■購買品供給高	2億4397万円
■販売品取扱高	4億6290万円
(3月末現在)	

※出資金名義、組員資格等の変更がある場合は、各支所へご連絡ください。

花と遊ぶ

遠山野草園の四季

～第二七六章～



ヒトツバタゴ (モクセイ科)

4月下旬、ヒトツバタゴの花が咲き出しました。花が咲くと白く盛り上がって見え存在感があります。国の天然記念物でもあります。和名一つ葉田子の「タゴ」とはトネリコのことを指します。葉っぱの出方がトネリコが羽状複葉うしじょうふくように対し、ヒトツバタゴは単葉なのが命名の由来です。別名「なんじやもんじや」とも呼ばれています。ずっと前から気になっていたので、ゴールデンウィークに友人と神崎神社に「なんじやもんじや」を見に行きました。水戸光圀公が「この木はなんじやもんじやろうか」と自問自答したことによると言われている有名な大楠くすでした。「なんじやもんじや」とは、名前が分からない大木に付けられた総称です。神崎の「なんじやもんじや」は、大きいクスノキで、ヒトツバタゴではありませんでした。

7年程前に、ヒトツバタゴを2本頂き、軽トラに積んで運んできました。NPO成田さくらの里の飯田伸治山長を経て、遠山野草園に移植しました。先日お電話で、「飯田さん、ヒトツバタゴ真っ白く見事に咲いたよ」と言う、「それは良かった。神崎にも植えて、白い花がさいているよ」と嬉しそうでした。

初夏の風一つ葉田子の白き花

写真・文 安達廣子 (小菅)

※遠山野草園は個人宅ですので見学希望者は事前にご連絡下さい。

発行/成田市農業協同組合

T286-0013 千葉県成田市美郷台三二一六

発行日/令和5年6月1日

編集/広報みのり編集委員会

印刷/株式会社ライフ

URL/http://www.ja-narita.or.jp

E-mail/soumu01@ja-narita.or.jp

事務局/企画管理部 総務課

TEL/0476(22)6711

FAX/0476(22)6718

総務課	0476(22)6711	JAくらしの相談センター	購買課	0476(20)1971	JA共済事故受付センター ☎0120(258)931 (自動車事故等の場合 年中無休24時間対応)
経理課	0476(22)6739	生活課	0476(23)0091	0476(22)6717	JA共済サポートセンター ☎0120(063)931 (レッカー移動や故障時の応急対応が必要な場合)
監査課	0476(22)6807	ローンセンター	0476(24)2926	0476(22)3815	JA共済日常生活事故対応センター (年中無休24時間対応・日常生活賠償責任特約加入の方)
共済課	0476(22)6713	(毎週土曜日9:00~13:00まで)	0476(23)0091	0476(36)1546	☎0120(628)931
共済普及課	0476(22)6714	生活課(葬儀受付)	0476(23)0091	043(496)9687	JA葬祭 ☎0120(58)0983 (年中無休の24時間対応)
金融渉外課	0476(22)6796				
金融渉外課(資産管理)	0476(22)6716	公津支所	0476(26)9121	0476(36)1341	
金融課	0476(22)6715	久住支所	0476(36)1101	0476(36)1541	
宝田農産物直売所	0476(24)8611	遠山支所	0476(35)0511	043(496)2036	
酒々井農産物等直売所	043(496)1000	中央支所	0476(22)6712	043(496)2036	
ケアセンター美郷	0476(23)7711	酒々井支所	043(496)0291		