

# みのり

# 5

2023 No.619

JA成田市



↑マイル  
↑KIDS



# 令和5年度 第58回通常総代会

日 時：令和5年3月29日(水) 9時30分 場 所：ホテル日航成田 鶴の間

- 【提出議案】 第1号議案 定款の一部変更について  
第2号議案 定款附属書総代選挙規程の一部変更について  
第3号議案 成田市農業協同組合同規約の一部変更について  
第4号議案 令和4年度事業報告及び剰余金処分案の承認について  
第5号議案 令和5年度事業計画設定について  
第6号議案 令和5年度における理事及び監事の報酬について  
第7号議案 退任理事に対する退職慰労金の支給について  
第8号議案 退任監事に対する退職慰労金の支給について  
第9号議案 役員を選任について

他・附帯決議／報告事項

第58回通常総代会を3月29日にホテル日航成田の鶴の間において開催しました。開催日現在の総代数532名のところ、本人出席184名、代理人出席13人、議決権行使書217名の合計414名の出席により、総代会が成立し、開会を石井総務課長が告げました。議長には小川寛様（豊住地区）が選任され、上程した全議案が、可決・決定されました。

昨年は肥料や燃料など生産資材価格が高騰する一方で販売価格に転嫁できない状況となり生産者には厳しい状況となりました。この様な状況の改善に向け行政・全農などへの各種要請を行い販売価格の適正化や、肥料高騰対策として国・県・市の実施する支援手続の補助とともに独自の支援を実施しました。米の集荷実績として非主食用米比率が52%となり所得向上に向けた作付け転換が浸透しました。取り組み強化をしている干し芋は一昨年を大きく上回る販売となり、海外輸出の検討にも入りました。また、イベント等のふれあい活動はコロナ感染予防策をとりながら開催しました。遊休資産についても整理を進め、職員の各種資格の取得の奨励、管理職へのマネジメント研修などで職場環境の改善を図りました。

本年度はコロナウイルスが5類に引き下げられる予定で国内経済の回復が見込まれる一方、予断を許さない状況が予想されるので、状況を見極めながら皆様の負託に応えられるように取り組んで参ります。

## 参加いただいた組合員の方からの主な質疑と当JAの応答

**Q**近年、事業目標を下げても達成できない悪循環に陥っていることに危機感を覚えます。対策のシミュレーションの説明があったが詳細がわからなかった。固定資産の売却や評価額を下げることで補填しているようだが、毎年利益が下がっていることにハッパをかけたくなる。今後に向けてどのような対策を立てているのか詳しく聞きたい。

**A**一昨年から昨年にかけて外部コンサルタントを入れてプロジェクトチームを作り部署ごとに検討してまとめ上げています。「健全経営を保つためにはどうしたら良いか」を議題に、成長戦略と効率化を柱としました。情勢的に成長戦略は厳しいと考えるので更なる効率化をしてまいります。利用高配当はないのかという意見もいただきますが、将来に向けた経営の健全性を保つためにも内部留保を充実させる必要があります。固定資産の評価額を下げて収支改善を行っているわけではなく、何とかしなければならぬという思いは役職員全員が共有しています。



ホテル日航成田での総代会全景



議長をお務め頂いた小川寛様

# JA成田市の財務状況

貸借対照表 令和4年12月31日現在 (単位：千円)		
資産の部	資産の部	
	信用事業資産	90,103,619
	共済事業資産	7,885
	経済事業資産	793,534
	雑資産	172,343
	固定資産	2,217,807
	外部出資	4,634,211
	繰延税金資産	206,132
	資産の部合計	98,135,533
	負債の部・純資産の部	負債の部
信用事業負債		91,705,539
共済事業負債		336,116
経済事業負債		218,909
設備借入金		136,400
雑負債		257,937
諸引当金		83,248
再評価に係る繰延税金負債		158,252
負債の部合計		92,896,404
純資産の部		
組合員資本 (うち出資金)		5,330,888 (1,020,133)
評価・換算差額等		△91,759
純資産の部合計		5,239,129
負債及び純資産の部合計		98,135,533

損益計算書 令和4年12月31日現在 (単位：千円)	
事業総利益	1,578,524
信用事業総利益	618,153
共済事業総利益	409,389
購買事業総利益	229,318
販売事業総利益	257,956
保管事業総利益	4,535
宅地等供給事業総利益	17,174
福祉事業総利益	48,311
その他事業総利益	12,635
指導事業収支差額	△18,950
事業管理費	1,508,968
事業利益	69,555
事業外収益	83,099
事業外費用	1,266
経常利益	151,389
特別利益	78,668
特別損失	3,499
税引前当期利益	226,558
法人税等合計	28,448
当期剰余金	198,110
当期首繰越剰余金	196,158
土地再評価差額金取崩額	3,765
当期未処分剰余金	398,033

## 令和4年度剰余金処分について

1. 当期未処分剰余金 398,033,784円
2. 剰余金処分額
  - 利益準備金 4,065,445円
  - 任意積立金 170,000,000円
  - (施設整備積立金) (120,000,000円)
  - (営農支援積立金) (50,000,000円)
  - 出資配当金 10,097,009円
3. 次期繰越剰余金 213,871,330円

(注) ※出資配当は年1.0%の割合である。  
ただし、年度内の増資及び新規加入については日割り計算とする。  
※次期繰越剰余金には、営農指導・生活・文化改善事業の費用に充てるための繰越額10,000千円が含まれている。

令和5年度事業計画 (単位：千円、俵)					
事業取扱い高	米(俵)	107,000	収支計画	事業総利益	1,585,333
	貯金	91,720,477		信用事業総利益	604,465
	貸出金	25,705,632		共済事業総利益	422,160
	有価証券	10,800,000		購買事業総利益	245,268
	共済(長期保有高)	279,194,520		販売事業総利益	235,645
	共済(年金保有高)	2,367,260		保管事業総利益	7,593
	資産管理事業	35,400		宅地等供給事業総利益	29,790
	福祉事業	74,476		福祉事業総利益	52,404
	購買事業	1,400,201		その他事業総利益	12,300
	販売事業	1,923,765		指導事業収支差額	△24,292
			事業管理費	1,550,425	
			事業利益	34,908	
			経常利益	107,464	
			当期剰余金	378,000	



詳細な総代会資料は当JAのHPでご覧いただけます。  
(左のQRコードからもご覧いただけます)

3月29日の総代会をもって理事及び監事が任期満了となりました。改選に伴う新たな体制は下記のとおりとなります。

(敬称略)

役付	氏名	地区等
代表理事組合長	栗原 廣行	遠山
専務理事	幡谷 公生	八生
常務理事	鈴木 良信	専門的有識者
代表・常勤監事	阿波寄 浩	久住
理事	根本 雅裕	公津
	工藤 健樹	公津
	高津 和彦	八生
	大野 勝也	八生
	成毛 幸夫	豊住
	石井 寿和	豊住
	居初 正芳	久住
	吉岡 優	久住
	瀧澤 隆義	遠山

役付	氏名	地区等
理事	高梨 誠	遠山
	大網 敬雄	遠山
	鈴木 孝信	中央
	秋山 哲弥	中央
	岩館 秀明	中央
	岡野 義弘	酒々井
	安原 博	酒々井
	大見川美津子	女性部等
	小坂 美恵子	女性部等
	監事	竹尾 茂
神山 敏夫		遠山
酒井 康博		酒々井
海老原 清		員外

## 就任のご挨拶



代表理事組合長  
栗原 廣行

組合長として2期目を迎えることとなりました。

先ずは無事に1期目を務め終わられた事に対しまして皆様に感謝申し上げます。

今期につきましては厳しい経営環境が続きますが、長年に亘ってJA役職員として得た知識と経験を活かし、JA成田市の発展のため尽力して参ります。

今後とも組合員と地域の皆様には変わらぬご理解とご協力をお願い申しあげましてご挨拶といたします。



専務理事  
幡谷 公生

この度、専務理事に就任致しまして、その責任の重さを痛感しております。今、JA成田市は自己改革の実践により健全で持続性のある経営が必要とされており、そのためには組合員及び利用者との対話を通じて、JA成田市らしい皆様に信頼される事業に取り組み、経営の安定に努めてまいります。

引き続き地域の皆様から信頼され、なくてはならないJAであり続けるため、役職員覚悟をもって取り組んでまいりますので、ご支援ご協力を賜りますようお願い申し上げます。

皆様のご健勝とご多幸をご祈念申し上げ就任の挨拶といたします。



常務理事  
鈴木 良信

時下、益々ご清栄のこととお喜び申し上げます。

この度、常務理事に再任されました鈴木良信です。改めて責任の重さに身の引き締まる思いです。JAの自己改革を進める中、組合員の皆様の声にしっかり耳を傾け事業に反映させていくと共に、強固な経営基盤を構築するため成長戦略と効率化戦略に全力で取り組む覚悟です。

今後とも皆様からのご指導ご鞭撻を賜りますようお願い申し上げます。





代表・常勤監事  
阿波寄 浩

この度、代表・常勤監事に就任することになりました。この職務の重要性和責任の大きさを改めて実感しております。

当JA職員としての経験を活かし、役職員の意識向上をすべく、誠心誠意職務に最善を尽くし、経営の健全化を図るとともに信頼性の向上に努めてまいります。

組合員・利用者の皆様が安心して利用できるJAであり続けるため皆様からのご指導ご鞭撻を賜りますようよろしくお願い申し上げます。

## 【退任されました役員の皆様】

(敬称略)

役付	氏名	地区等
理事	高石 繁男	公津
	佐瀬 弘一	八生
	久米 健	豊住
	神寄 諭	久住
	河野 正市	遠山
	伊藤 市雄	中央
	篠田 貞夫	中央

役付	氏名	地区等
理事	吉川 弘	中央
	石渡 潤一	酒々井
	斉藤 孝壹	酒々井
代表・常勤監事	上原 英隆	久住
監事	清宮 健	公津
	高仲 晃	遠山
	野々宮秀樹	員外

## 退任のご挨拶



前代表・常勤監事  
上原 英隆

このたび3月29日の第58回通常総代会をもちまして任期満了により退任いたしました。

長きにわたり無事これました事は、ひとえに皆様のご指導・ご支援があつてのことと心より感謝申し上げます。

今後は組合員としてJAに協力をしていきたいと思ひます。

結びに皆様のご健康とご多幸をご祈念申し上げ退任の挨拶とさせていただきます。

## 目次

第58回通常総代会・財務状況	2
TOPICS・スマイルキッズ	6
水稲情報	8
お役に立ちます「税金情報」	10
遺言書作成の気づき	11
チャレンジ家庭菜園	12
シェフのおすすめ	13
住まいEXPOのお知らせ	14
JA共済からのお知らせ	16
インボイス制度の説明会 開催のお知らせ	18
令和5年度農作業標準賃金	18
JAからのお知らせ	19
のうきよう柳壇・読者のおたより	22
農業センターより 理事会だより	23
花と遊ぶ	24

## 3年ぶりに女性部通常総会が開催されました

JA成田市女性部は本所大会議室で3年ぶりとなる第57回通常総会を開催し、部員40名が出席しました。

令和5年度の事業計画並びに収支予算や役員選任、顧問および参与の選出などを決議しました。

選出された役員等の方々は下記のとおりになりました。

### 役員 (敬称略)

大見川 美津子	部長	円城寺 町子	副部長
野々宮 幸江	副部長	小倉 きよ子	
谷口 まなみ		渡邊 ふさえ	
渡邊 文江		村田 恭子	
小坂 美恵子		子安 祥子	

### 監事

湯浅 多喜子	岡野 節子
--------	-------

### 顧問

澤田 節子
-------

### 参与

岡野 喜美江
--------



3月27日

開会にあたり挨拶を行う大見川女性部長



(左) 定期総会をお祝いする栗原組合長

## 利用者の健康維持に向けて導入しました

ケアセンター美郷ではご利用様が快適にお過ごしいただくため、加湿機能付空気清浄機2台をJA共済の地域貢献活動資金を活用して導入しました。

春の花粉がひどくなる季節はもちろん、四季を通じて快適にご利用頂けるように、今後も改善をしてまいります。

3月24日



導入した空気清浄機



## これから頑張ります

4月から配属になる新採用職員の入組式が本所の大会議室で行われました。本年度は5名（写真は1名欠席で4名）が支所及び事業所に配属になります。（詳細は「JAからのお知らせ」をご覧ください）

見掛けたらお声がけ頂くなど、応援をお願い致します。



入組式での記念撮影

4月3日

## 食育・農業の大切さを学んでいただくために

食育と農業を学んでもらうための食農教材本として農林中央金庫提供の小学校5年生向け教材「農業とわたしたちの暮らし」を、成田市内の小学校20校に1,360冊と酒々井町の小学校2校に160冊とDVDを寄贈しました。

酒々井町には4月5日(水)に小坂酒々井町長へ、成田市には4月6日(木)に小泉成田市長へ、栗原組合長より目録が贈呈されました。

教材は写真や図を多用し、目で見て理解し、楽しんで書き込みながら学べるものになっています。

これから先、不安定な食料事情が予想されるなか、教材を通じて農業振興と、自給率向上の大切さが伝わることを願います。



4月5日

酒々井町での贈呈式（酒々井町役場にて）



4月6日

成田市での贈呈式（成田市役所にて）



## ～今月の表紙～

スマイルキッズ

成田市宝田

飯田

美織<sup>みおり</sup>ちゃん(7歳)

弦己<sup>げんき</sup>くん(6歳)

葵久<sup>きく</sup>ちゃん(3ヶ月)



(後列左から) 飯田典子さん、美幸さん、葵久ちゃん、克也さん

(前列左から) 美織ちゃん、弦己くん

今月の表紙は成田市八生地区の飯田 美織ちゃん、弦己くん、葵久ちゃんの3姉弟になります。

美織ちゃんは縄跳びなど運動が大好きで、今は一輪車に乗れるように練習中です。体操教室にも通っていて、跳び箱、トランポリン、マットなどを練習中です。

弦己くんは4月から新一年生で、撮影時にはどんな新しい友達ができるかワクワクしていました。

葵久ちゃんは生まれた時から大きく元気で、お姉ちゃんお兄ちゃんに可愛がられるなど、家族のムードメーカーです。

お爺ちゃんを筆頭に剣道一家で、美織ちゃんや弦己くんも教室に通っています。

ご両親は「きょうだいで助け合い仲良く元気に育って欲しい」と語ってくれました。

【父】 克也さん 【母】 美幸さん

【祖父】 幸一さん 【祖母】 典子さん



# 水稲：田植え後の管理

田植え後は、①水管理、②中期の除草剤散布のポイントを守り栽培管理を行いましょう。

## ① 田植え後水の管理

- 活着後は、分けつを促進するため「浅水」で管理し水温の上昇を図ります。
- 低温や強風など不安定な天候の場合は、「深水」にして保温と稲の保護に努めます。
- 除草剤の効果を発揮させるためにも、土が見えない様に水を最低でも3～4cm張るように努めます。
- 昨年度刈り取れなかった稲を鋤き込んだ田んぼは、植付後のガスの発生に注意し、浅水管理をします。

## ② 雑草防除について

移植後、稲の活着不良のため一発除草剤の散布が遅れた水田や、水管理がうまくいかなかった水田では、除草剤が効果を発揮できず、雑草が発生します。その場合は、使用時期や対象雑草に注意し、中後期除草剤を使用して防除しましょう。雑草の種類によって効果が異なるので、除草剤の選択は間違えないようにしましょう。なお、**農薬の効果を薄めないために、除草剤使用時は、水口・水尻はしっかりと止め、落水やかけ流しはしないでください。**

散布適期 (赤い部分がより良い使用時期です。)		7日	15日	20日	25日	30日	35日	40日	
田植									
中・後期 他	アシュフロアブル クログワイ・コウキヤガラ対策	黄	赤	赤	赤	赤			
	レプラス1キロ粒剤 クログワイ・コウキヤガラ対策 収穫60日前まで		黄	赤	赤	赤	赤		
	テッケンジャンボ クログワイ・コウキヤガラ対策 収穫60日前まで		黄	赤	赤	赤	赤		
	ワイドショット1キロ粒剤 ノビエやオモダカ、イボクサ等に有効 収穫45日前まで		黄	赤	赤	赤	赤	赤	
	アトトリ 1キロ粒剤 オモダカ、クログワイ、コウキヤガラ対策 収穫45日前まで			赤	赤	赤	赤	赤	
後期 剤	ヒエのみ クリンチャー1キロ粒剤 1.5kg/10aでノビエ5葉期まで 収穫30日前まで				赤	黄			
	広葉のみ	バサグラン粒剤 落水散布、多年生雑草防除 収穫60日前まで		移植後：15日～55日					
		ウィードコア1キロ粒剤 イボクサ、クサネム、ナガエツルノゲイトウ対策 収穫60日前まで		黄	赤	赤	赤	赤	
	ヒエ+ 広葉	ロイアント乳剤 イボクサ、クサネム、ナガエツルノゲイトウ対策 収穫45日前まで			黄	赤	赤	赤	
クリンチャーバスメ液剤 100倍液の落水散布 収穫50日前まで					赤	赤	黄		

※ウキ草・藻類が発生した場合… モゲトン粒剤：2～3kg/10a

農薬の使用については、使用基準を確認し使用しましょう。



ノビエ及び広葉雑草などが残った水田	<b>【レブラス1キロ粒剤】</b>	
	使用時期	移植後14日～ノビエ4葉期、ただし、収穫60日前まで
	使用方法	湛水散布
	使用薬量	1kg/10a
	特長	ノビエの他、コナギ、ホタルイ、クログワイ、オモダカ、コウキヤガラなど広範囲に効果を示す
	<b>【クリンチャーバスME液剤】</b>	
	使用時期	移植後15日～ノビエ5葉期、ただし、収穫50日前まで
	使用方法	落水散布または、ごく浅く湛水して散布。散布後3日間は入水しない
	使用薬量	1,000ml/10a
	散布水量	100ℓ/10a（100倍液）
特長	ノビエに効果がある「クリンチャー剤」と広葉雑草に効果を示す「バサグラン剤」との混合剤	
<b>【アトトリ1キロ粒剤】</b>		
使用時期	移植後14日(稲5葉期以降)～ノビエ4葉期まで。ただし、収穫45日前まで	
使用方法	落水散布	
使用薬量	1kg/10a	
特長	コウキヤガラ、オモダカなどの多年生雑草に対する効果は高い。ノビエも対象にする場合は、葉齢に注意し散布する	

ノビエのみ残った水田	<b>【クリンチャー1キロ粒剤】</b>	
	使用時期	移植後7日～ノビエ4葉期まで。ただし、収穫30日前まで
	使用方法	湛水散布
	使用薬量	1kg/10a
特長	ノビエに効果を発揮	

広葉雑草のみ残った水田	<b>【バサグラン粒剤】</b>	
	使用時期	移植後15日～55日。ただし、収穫60日前まで（液剤は収穫50日前まで）
	使用方法	落水散布または、ごく浅く湛水して散布。散布後3日間は入水しない
	使用薬量	3～4kg/10a
特長	対象草種は、広場雑草のみ	

【お問合せ】 営農指導課 TEL. 0476(22)6717

# 好評連載!! お役に立ちます「税金情報」

## 確定申告を振り返って(農業所得編)

確定申告も無事に終了して、皆さんほっとしていることと思います。今回は令和4年分所得税の確定申告を振り返り、来年以降の申告に向けて、青色申告決算書・収支内訳書(農業所得用)について、今一度注意して頂きたい点をまとめてみました。白色申告者に対しても、記帳制度や記録保存制度が設けられており、事業を行っている個人事業主は全員、売上や経費を帳簿に記帳する必要がありますので、参考にしてください。

### 1. 収入金額

#### (1) 販売金額

農協への販売金額、個人販売等、本年中の販売金額を記入します。決算書2ページの**作付面積等**も記入してください。

#### (2) 家事消費・事業消費金額

農産物などの棚卸資産を家事や事業などのために消費又は贈与した場合も収入金額となります。

この場合の収入金額は、原則として、消費又は贈与をした時の生産者販売価額となります。

例えば、**小作料を米などの現物で支払った場合には、事業消費として収入金額に計上したうえで、必要経費の地代又は賃借料に同額を計上します。**

#### (3) 雑収入

農業所得の収入金額は、米、野菜、果実などの農産物の収穫又は販売の他、次のようなものも雑収入として、農業所得の収入金額に含まれます。

- ① わら、もみ、牛鶏糞などの副産物の販売収入
- ② 農産物に係る各種共済金、その他の補償金収入
- ③ 農作業を請け負った場合の受託作業料
- ④ 農業協同組合などから支払を受ける事業分量配当金
- ⑤ 使用可能期間が1年未満又は取得価額が10万円未満の農機具、車両、備品などの売却代金

#### (4) 農業所得の収入とらないもの

- ① 農協等から受ける出資配当金(配当所得)
- ② **小作契約に基づく小作料収入・電柱の敷地料(不動産所得)**
- ③ 建物更生共済の満期共済金(一時所得)
- ④ 事業用資産の譲渡(譲渡所得)
- ⑤ 農業者年金基金脱退一時金(退職所得)

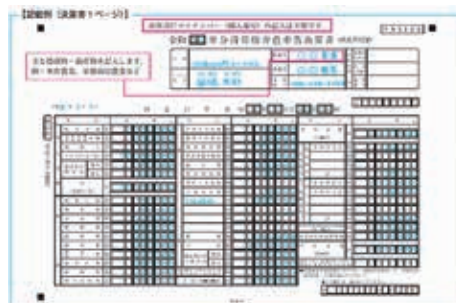

### 2. 必要経費

#### (1) 家事上の費用

家事上の費用は必要経費にはなりません。例：衣料費、食費など

#### (2) 家事関連費

家事関連費については、家事分と事業分に按分して、**事業分のみ必要経費になります。**

例：火災保険料、水道料金、電気料金、ガソリン代、車検代・軽トラックの税金など

なお、家事分と事業分の区分は使用面積や使用時間、使用回数などの適切な基準によって按分して計算します。

#### (3) 減価償却費

農業用の建物、車両、備品、生物などの減価償却資産は、取得した時に全額必要経費になるのではなく、その資産の使用可能期間の全期間にわたり分割して**事業専用割合**に応じて必要経費として計上していきます。**事業の用に供していない場合は、減価償却費は計上できません。**

毎月JA成田市で無料税務相談を行っております(要予約)。

詳しくは  
JA成田市生活課まで  
TEL.0476(23)0091



伊藤・細矢税理士法人  
伊藤正彦 税理士



## 事例2 再婚した夫婦(後妻との間に子どもがない場合)

### 事例の概要

Aさんは前妻と死別し、数年前にBさんと再婚しました。前妻との子どものCさんは、Bさんのことを快く思っていないようです。Aさんは自分の死後、Bさんに引き続き自宅に住んでほしいと思っていますが、将来Bさんが亡くなった後は、Cさんに自宅を相続させたいと考えています。

### 家族構成

夫A (64歳、無職)  
妻B (55歳)  
前妻の子C

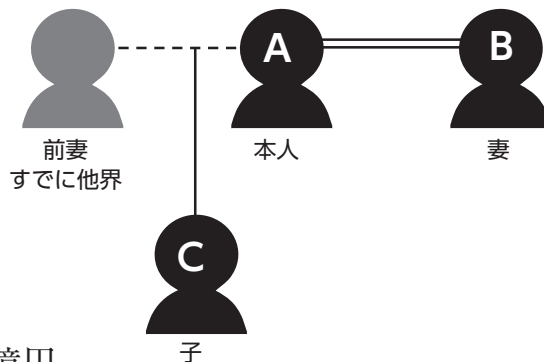

### 財産の内訳

不動産(自宅)・・・5,000万円  
J Aバンク・・・3,000万円  
株式・J A共済・・・2,000万円

合計1億円

### アドバイス

#### ●子どもと後妻の双方に配慮する

Aさんのように高齢になってから再婚した人の遺産相続においては、実の子どもと後妻との人間関係に十分に配慮する必要があります。子どもからすると、後妻は突然現れて親の財産を半分持っていく存在となり、あまりよい印象を抱いていない可能性が考えられるからです。

遺言書がないまま相続が発生すると、子どもが後妻を家から追い出そうとしたり相続手続きに協力しない等、トラブルに発展するおそれがあります。そこで遺言書の作成にあたっては、後妻の生活を支援しつつ、実の子どもが納得する遺産分けの方法を考えることになります。

#### ●妻に終生自宅に住める権利を遺贈する

夫が所有する自宅に後妻が同居している場合、夫は自分の死後も引き続きそこに住んでほしいと考えるのが通常でしょう。しかし、子どもと後妻が養子縁組をしていない場合、後妻に建物を相続させると、将来、後妻の兄弟姉妹等が建物を相続することになりかねません。

それを避けるために、建物は子どもに相続させ「後妻に終生無料で貸してあげて欲しい」と遺言で子どもに頼むことも考えられますが、本件のように子どもと後妻の折り合いが悪ければ難しいでしょう。

そこで、本事例では、Aさんが「配偶者居住権」を後妻のBさんに遺贈することで、Bさんが終生自宅に住み続けられるようにし、Bさんの死後はCさんが住む権利も相続できるようにすることとします。なお、終生ではなく10年等の期間を定めることも可能です。

#### ●配偶者居住権のメリット・デメリット

配偶者居住権とは、不動産の所有権を2つに分け、配偶者には建物の居住権を、他の相続人には居住させる負担の付いた建物の所有権を承継させるというものです。

配偶者居住権は所有権よりも評価額が低いため、配偶者にとっては所有権を相続した場合よりも預貯金など他の遺産を多めに相続できるメリットがあります。一方、配偶者居住権は譲渡できず、自由に建物の改築や転貸ができない等のデメリットがあります。

子どもの側からすると、配偶者が生きている限り自由に建物を処分できないというデメリットがあり、配偶者よりも先に子どもが亡くなる可能性もあります。

#### ●配偶者居住権の利用は難しい

配偶者居住権は遺産分割協議で合意するか、あらかじめ遺言することにより設定します。後者の場合、相手が配偶者であっても「相続させる」ではなく「遺贈する」という言葉を使います(民法1028条1項2号)。

なお、配偶者居住権の制度は、配偶者保護を目的として相続法改正によって新設されましたが、要件が厳格なうえ設定後の運用が難しく、税制上の問題もあるため、いまだ定着していない現状です。

# ケール 害虫の予防を万全に

園芸研究家 ● 成松次郎

青汁の原料のケールは、ベータカロテン、ビタミンC、カルシウムやカリウムなどのミネラル、食物繊維など栄養価が高いスーパーフードです。

【栽培期間】ケールは冷涼な気候を好み、生育適温は20度前後ですが高温や低温に強く、中間地では7月上旬～8月上旬に種まきすれば、2ヶ月後から翌春まで長期に収穫できます。

【品種】葉の形や色、草姿によりさまざまな品種群があります。

・コラード系ケール  
丸みのある楕円（だえん）形の葉と、表面にしわのないことが特

徴。「ジュリーシーグリーン」（増田採種場）、「スカイクロップ」（タキイ種苗）など。

・カーリー・ケール  
葉に縮みがあり、苦味やえぐ味が少ない。「ライトキッチン」（増田採種場）、「カーリーケール・ヴェルデ」（トキタ種苗）など。

・カーボロネロ（黒キャベツ）  
葉は細長く、細かく縮れ、葉の縁が裏側に丸まっています。

【苗作り】少量の苗を作るには9cmポリポットを使うのが便利です。1ポット当たり3、4粒をまき、本葉2、3枚で1株になるよう間引き、本葉4、5枚の苗に仕上げます。苗

作り期間中は、防虫ネットで害虫の飛来を遮断します（図1）。

【畑の準備】畑1㎡当たり苦土石灰100g程度をまいて、よく土を耕します（図2）。次に、化成肥料（NPK各成分10%）200gと堆肥2～3kgを施し、土とよく混ぜて幅90cm程度の畝を作ります。

【植え付け】本葉4、5枚の頃、2条植えでは条間40cm、株間40cm程度に植え付けます。このとき、植え穴を掘り、穴に十分水やりをして植え傷みを防ぎましょう（図3）。

【追肥】植え付けの1ヵ月後から、2週間置きに株の周りに化成肥料を1株当たり10gくらいまいて、株元

に土寄せします。

【病害虫の防除】ヨトウムシ、アオムシなどが多いので、植え付け時から防虫ネットで予防しましょう。農薬は野菜類または非結球あぶらな科野菜類の登録農薬を使います。

【収穫】盛んに生育するようになると、下の方の葉から随時かき取り

図1 苗作り



図2 畑の準備



図3 植え付け

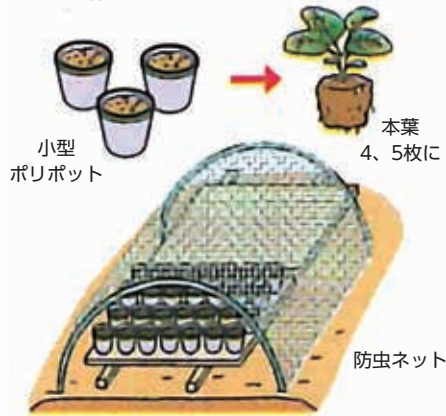

図4 収穫

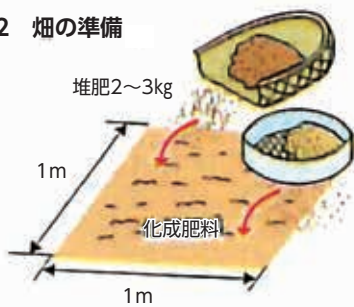

栽培カレンダー

月	4	5	6	7	8	9	10	11	12	1	2	3
冷涼地		●	▲	▲	▲	▲	▲	▲	▲	▲	▲	▲
中間地				●	▲	▲	▲	▲	▲	▲	▲	▲
暖地					●	▲	▲	▲	▲	▲	▲	▲

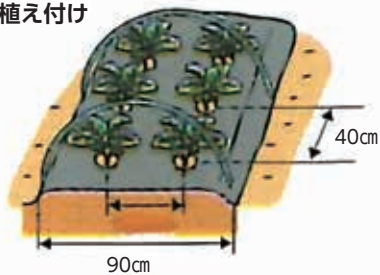
● 種まき    ●●●● 苗作り    ▲ 植え付け    — 生育    ■ 収穫





シェフ永井のおすすめ

永井智一（ながい・ともかず）  
茨城県笠間市にある  
三丁目（旧キッチン購入）  
オーナーシェフ



## 菜の花の 梅肉あえ

### 作り方

- (1) ナバナはさっと塩ゆでし、冷水に落として3等分に切る（茎の部分は斜めに切る）。ホタテ貝柱はアルコールを飛ばした料理酒に塩を入れ、強火で1分ゆで、細かくほぐしておく。
- (2) ボウルに（1）と包丁で細かくたたいた梅干し、オリーブ油、しょうゆを入れよく混ぜ合わせる。
- (3) (2) を器に盛り付け、かつお節を天に盛り出来上がり。

### 材料(4人分)

ナバナ	100 g
ホタテ貝柱	4 個
料理酒	200ml
塩	3 g
梅干し（種抜き）	8 個分
かつお節	適宜
オリーブ油（エクストラバージン）	大さじ1
しょうゆ	小さじ1/2



## タラの芽の 磯辺揚げ

### 作り方

- (1) タラの芽に薄力粉を薄くはたいておく。
- (2) 水（材料外）で溶いた天ぷら粉に生のりを混ぜ合わせ、(1) のタラの芽を衣にくぐらせ180度に熱したサラダ油で2分ほど揚げる。
- (3) 器にタラの芽を盛り付ける。生のりの塩気が足りない場合は塩（材料外）を付け、レモンを添えて出来上がり。

### 材料(3人分)

タラの芽	6 本
レモン	適宜
薄力粉	適宜
天ぷら粉	100 g
生のり	50 g
サラダ油	適宜



木と生きる幸福

住友林業

体験型

～成田支店限定企画～

# 住まいEXPO 2023

SUMITOMO FORESTRY NARITA

## 5/13(土) 14(日)

完全  
予約制

当日限定  
申込特典を  
ご用意!  
詳しくは当日発表。

会場/ 住友林業 成田支店ショールーム 時間/【午前の部】10:00～【午後の部】14:00～

◎上記日程以外でもご対応できますので、お気軽にご相談ください。



## 人気メーカーの快適な最新設備の体験会!

### 体験1 空き巣対策万全! 「防犯ガラスの打ち破り」

【第1部】10:30～【第2部】11:30～【第3部】14:30～【第4部】15:30～

防犯ガラスは、ボールなどによる「打ち破り」に高い抵抗力を発揮します。ご自身でご体感ください。

**LIXIL** 当日、ハンマーによるガラス破壊試験実演!

単板ガラス 複層ガラス 防災安全合わせガラス、安全合わせガラス



全面のガラスが割れます。

貫通穴が小さいながらもあいています。

ガラスは割れていますが、貫通穴はあいていません。



防災安全  
合わせガラス

### 体験3 忙しい奥様の強い味方!

「ガス衣類乾燥機 乾太くん&  
マイクロバブルバスユニット」



### 体験2 意外と簡単! 「無垢フロア オイルメンテナンス」

オイルフロアなら、傷がついてもお客様ご自身で修復可能です。プロがメンテナンスの仕方を伝授します。



### 体験4 業界トップクラスの高断熱・高性能! 「ハイブリッド断熱サッシ」



住友林業 クレスト



メーカーの最新仕様や色・質感のバリエーションを比較しながらご見学いただけます。  
カラーコーディネートから使い勝手やお手入れ方法までご自身の目と耳でお確かめください。



体験5

寒い冬のお風呂、  
やわらかく  
ヒヤッとしない  
「ほっカラリ床」



体験7

熱・キズ・汚れに  
優れた耐久性の  
キッチンカウンター  
「セラミックトップ」



体験6

あったか仕様と  
お掃除の  
手間を減らす  
「バスルーム」



体験8

オンリーワンの  
デザインと機能。  
「オーダーキッチン」



同時開催!家づくりに携わるプロが徹底サポートいたします。

想いやこだわりをヒアリングし、  
理想のマイホームのお手伝い!

### 設計相談

住友林業の設計相談です。  
お客様の住まいのイメージをより具体的に、夢を  
叶えるための家づくりをアドバイスします。



実例や実績を踏まえて  
最適なアドバイス!

### 土地探し・土地活用相談

土地と建物のバランスを考え、お客様のご希望に  
かなう候補地をご紹介します。相続・贈与や  
遊休地の活用のご相談にもお応えします。



将来の収支を考えた  
無理のない資金計画をご提案!

### ファイナンシャルプラン相談

マイホームを考えるうえで将来のライフプランを立て  
ることが非常に大切になってきます。将来の収支を  
把握して、素敵な人生デザインをつくりましょう。



## 成田支店限定 モニターハウス募集中!

ご興味のある方は、住友林業の「モニターハウス」として特別価格にてご提供いたします。

契約有効期限:2023年6月30日 ※諸条件がございますので、詳しくは担当者にお問い合わせください。

先着限定3棟 平屋募集!

先着限定2棟 建て替え募集!

※掲載の写真は全てイメージです。

◎お問い合わせはこちらから・・・ ※このご案内はJA組合員の方を対象にしております。

### JA成田市

成田市農業協同組合 金融部 金融渉外課  
〒286-0013 千葉県成田市美郷台三丁目16番地6

TEL0476-22-6716

●受付時間 8:30~17:00 平日のみ(土曜・日曜・祝日を除く)



### 住友林業株式会社

成田支店



今あなたに  
必要な

# 保障金額を 一緒に考えてみましょう



**物価上昇 賃金据え置き**  
今月もピンチ...

けれど「もしも」の時を考えると  
葬儀とお墓の費用約**300万円**<sup>※1</sup>

幼稚園から大学までの教育費は  
国公立で**1,000万円**以上、  
すべて私立だと**2,500万円**<sup>※2</sup>以上!!

※1 出典：(株)鎌倉新書「いい葬儀」第5回 お葬式に関する全国調査 2022年、をもとにJA共済試算  
※2 出典：文部科学省「平成30年度子供の学習費調査」、(株)セールス手帳社保険FPS研究所「ライフプランデータ集2022年版(大学生の教育費総額)」をもとにJA共済試算

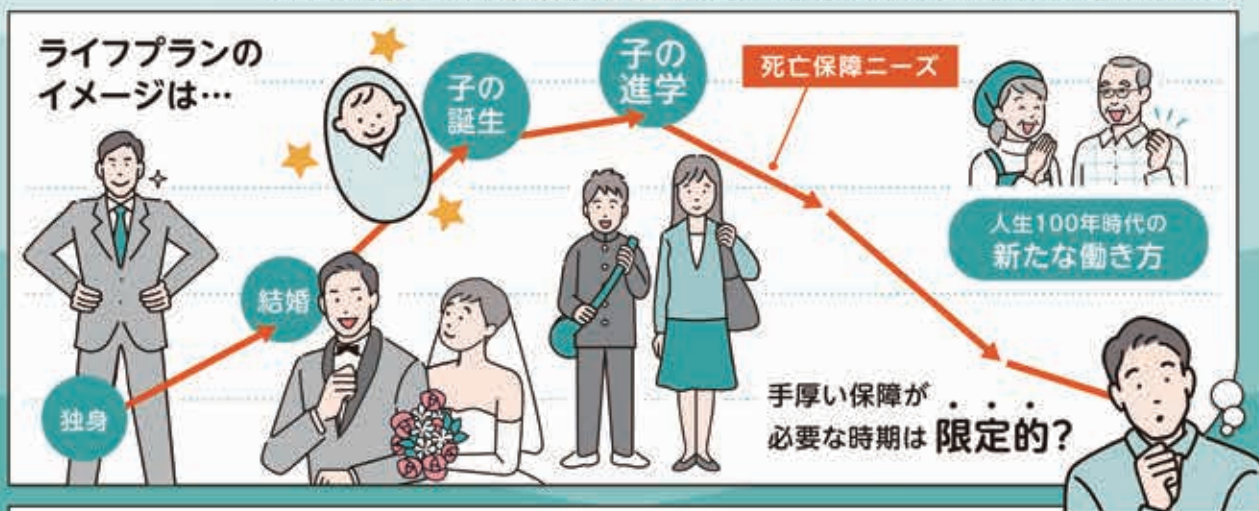

例えば、一般的に準備すべきお子さまの教育費や生活費は時間が経つにつれて少なくなります。

こうしたお子さまの成長に伴い**必要保障額も変化**していきます。

ライフステージによって**必要保障額が減少**

時間が経つにつれ、死亡保障の必要保障額は変化していきます。

ご相談受付中

NEW

定期生命共済(遺属期間設定型)

JA共済から“新しい保障の仕組み”をご提案いたします!

詳しい情報は画面をご覧ください >>

みちびき



NEW

定期生命共済(通減期間設定型)

# みちびき

## JAの「みちびき」は、 ライフステージに応じて合理的に 備えられる、新しい保障です

### 特長1

ライフステージに合わせて  
保障金額を減減させることで、  
お手頃な共済掛金で  
必要十分な保障を準備できます。

### 特長2

死亡時だけでなく、  
所定の重度要介護状態や  
第1級後遺障害の状態も  
保障します。

### 特長3

所定の障害状態となったときに、  
それ以降の共済掛金は  
「共済掛金払込免除」により  
いただきません。

必要保障額は年々減少。「みちびき」は、そんなライフステージに合わせられる、合理的なプランです。

このプランにご加入いただける年齢  
**15歳～44歳**  
\*ご加入いただける年齢はプランによって異なります。

ご契約例  
加入年齢 **30歳**

主契約  
●共済金額:3,000万円 ●指定代理請求特約  
●通減開始年齢:45歳 ●生前給付特約  
●共済期間:70歳満了

特約  
●指定代理請求特約  
●生前給付特約

共済掛金(2023年4月現在)  
無病月払込 8,808円 減額月払込 103,476円  
女性月払込 5,208円 女性減額月払込 61,446円  
(共済掛金の払込種類が口座振替払いの場合)

共済掛金(例)  
お払込みいただく共済掛金(一部抜粋)  
(2023年4月現在)

男性		加入年齢	女性	
月払込	年払込	(例)	月払込	年払込
7,128円	84,006円	15	4,458円	52,416円
7,638円	89,826円	20	4,698円	54,966円
8,148円	95,856円	25	4,908円	57,966円
8,808円	103,476円	30	5,208円	61,446円
9,528円	112,446円	35	5,538円	65,286円
10,398円	122,706円	40	5,898円	69,606円

第1共済期間(15年)  
第2共済期間(25年)

万一の時  
共済金の額  
**3,000万円**

毎年減減

万一の時  
共済金の額  
**900万円**

共済金額×30%

30歳ご加入 45歳(通減開始年齢) 70歳

このプランには、下記の特約と制度も含まれています。

指定代理請求特約  
要取人となる被共済者が、共済金等を請求できない身体状況にある場合などに、あらかじめ指定された方が代理請求することができます。

生前給付特約  
余命6か月以内と判断された場合、共済金を前払いします。

共済掛金払込免除制度  
病気・災害により所定の状態になられた場合、以後の共済掛金はいただきません。

通減開始年齢について  
●通減開始年齢は一定範囲内で自由に設定できます。  
第1共済期間  
契約日から通減開始年齢に達する日の属する共済年度の末日までの期間をいいます。  
……………最短期間1年  
⇒「共済金額と同額」を保障します。  
第2共済期間  
通減開始年齢に達する日の属する共済年度の翌共済年度の初日から共済期間の満了日までの期間をいいます。  
……………最短期間9年  
⇒「共済金額に所定の率を乗じて得た額」を保障します。

注目ポイント 1  
通減開始年齢により、減減が開始する時期を任意に設定可能であり、ライフステージに合わせて減減時期を設計することで、個々人のニーズに応じて保障を準備できます。

注目ポイント 2  
保障を減減させている分、共済掛金は割安になります!

もともと掛金  
解約時戻り金

解約に際しては、組合の定める取扱いに基づき計算した金額を返れい金としてお支払いしますが、場合によってはご契約後長期間または共済期間を通じて、返れい金はまったくなく、あってもごくわずかとなる場合があります。

死亡保障の負担が軽くなる分を、ご自身の病気やケガ等への備えに見直すことも可能です。  
病気から死亡にわたる一連のリスクへの備えについて、あわせて考えてみませんか?

あなたの、  
びったりの  
備えは?

ひと・ま・と・め・プ・ラ・ン

で、準備しましょう!

いろいろな保障から  
最適な組合せをご提案します。

病気・ケガ・がん  
メテオフル  
がん共済

重い生活習慣病・三大疾病  
EHE-1  
EHE-1

身体障害状態・介護状態・認知症  
介護共済  
認知症共済

死亡  
定期生命共済  
みちびき  
終身共済

詳しくはこちらへ

この資料は概要を説明したものです。ご検討にあたっては、「重要事項説明書(契約概要)」を必ずご覧ください。また、ご契約の際には、「重要事項説明書(注意喚起情報)」および「ご契約のしおり・約款」を必ずご覧ください。

詳しい情報はホームページをご覧ください  
JA共済ホームページアドレス <https://www.ja-kyosai.or.jp>

お問い合わせは 各支所又はLA(ライフアドバイザー)へ  
◇公津支所 ☎0476(26)9121 ◇久住支所 ☎0476(36)1101  
◇遠山支所 ☎0476(35)0511 ◇中央支所 ☎0476(22)6712  
◇酒々井支所 ☎043(496)0291

23481020384



## ★ インボイス制度の説明会を開催いたします ★

今年10月より、いよいよインボイス制度が施行されます。

「インボイス制度ってなに?」「自分も関係あるの?」といった疑問にお答えするため、下記の内容で専門家による説明会を開催いたします。確定申告等で必要な知識ですので、ふるってご参加ください!!

開催日時：令和5年6月21日(水) ①午前10時～ ②午後1時30分～

開催場所：JA成田市本所3階大会議室（成田市美郷台三丁目16番地6）

講師：千葉県よろず支援拠点 コーディネーター 大橋 弘明氏

定員：各組先着40名

申込先：JA成田市営農指導課 TEL.0476(22)6717

○会場の都合上、ご予約が必要になりますので、6月7日までに申し込みください。

## ～令和5年度農作業及び機械作業標準賃金～

成田市及び酒々井町の令和5年度の農作業及び機械作業標準賃金が発表されました。

なお、圃場条件やライスセンター等により金額は異なります。

《成田市》				
作業種目		契約種別	標準賃金	備考
水田作業		1日	9,900円	・実労働時間は8時間
畑作業		1日	9,000円	・実労働時間は8時間
水田耕起	トラクター	10a 請負	6,500円	・ロータリー1回分の料金
水田代かき		10a 請負	6,700円	・仕上げの料金、ドライブハローを使用 ・ロータリー使用の場合は上の耕起料金を準用
畦塗り		1m 当たり	38円	・100mを基礎に算出
植付	田植機	10a 請負	8,300円	・苗費は含まない、側条施肥は割り増し
刈取脱穀	コンバイン	10a 請負	18,300円	・倒伏水田は割り増し
乾燥調整		60kg 当たり	3,000円	・籾摺料金の640円を含む
育苗		1箱 当たり	770円	・稚苗（硬化苗）の額
畑耕起	トラクター 普通ロータリー	10a 請負	6,200円	・1回分の料金（参考金額と考え、現場の状況等により決めてください。）

◎乾燥調整、育苗を除く作業は、オペレーター1人付き料金です。

◎なお、畑耕起以外の金額は、千葉県農業会議の算出した印旛地区の単価と同じです。

■詳しくは、成田市農業委員会事務局（☎0476-20-1573）へ

《酒々井町》				
作業種目		契約種別	標準賃金	備考
水田作業一般	手作業	1日	9,900円	実労働時間は8時間
畑作業一般	手作業	1日	9,000円	実労働時間は8時間
水田耕起	トラクター	10a 当たり	6,500円	
水田代かき	トラクター	10a 当たり	6,700円	
植付(田植機)		10a 当たり	8,300円	苗費は含まず
刈取脱穀のみ(コンバイン)		10a 当たり	18,300円	乾燥場までの籾運搬費は含まず
乾燥調整		1俵 当たり	3,000円	
育苗		1箱 当たり	770円	
畦塗り(トラクター)		1m 当たり	38円	

■詳しくは、酒々井町農業委員会事務局（☎043-496-1171 内線351）へ





人事異動【令和5年3月29日付】

氏名	新任	旧任	氏名	新任	旧任
加藤 裕之	監査室室長	企画管理部次長	吉田 澄香	公津支所支所長代理	酒々井支所支所長代理
出山 博司	企画管理部経理課課長	久住支所支所長	堀越 和泉	酒々井支所支所長代理	遠山支所支所長代理
酒井 高志	久住支所支所長	中央支所融資担当課長	後藤 舞香	遠山支所主任	公津支所主任
高橋 薫	中央支所融資担当課長	公津支所支所長代理 (支所長待遇)			

人事異動【令和5年4月1日付】

氏名	新任	旧任	氏名	新任	旧任
成毛 利明	共済部部長兼共済課課長兼生活部長	共済部部長兼共済課課長	青柳 真里	公津支所主任	共済部共済課
石井 修一	企画管理部次長兼総務課課長	企画管理部総務課課長	大塚香菜子	公津支所主任	公津支所
小川 恭生	中央支所支所長 (次長待遇)	中央支所業務課長	渡辺 駿介	共済部共済普及課主任	共済部共済普及課
稲葉 正昭	公津支所支所長 (次長待遇)	公津支所支所長	大坂 一貴	営農部農業機械事業所主任	営農部農業機械事業所
小林 久	生活部生活課課長	生活部燃料事業所 所長代理	神寄 陽	企画管理部総務課主任	企画管理部総務課
土井 義夫	生活部燃料事業所 所長代理	営農部加工販売課 課長代理	幸嶋 花観	遠山支所主任	公津支所
石井 克哉	営農部営農指導課 課長代理	営農部営農指導課係長	根本 崇弘	営農部営農指導課主任	営農部営農指導課
押尾 雄二	営農部加工販売課係長	生活部燃料事業所係長	横山 美幸	共済部共済課	久住支所
石井 光荣	久住支所係長	中央支所係長	石川 友梨	遠山支所	久住支所
藤崎 晶子	中央支所係長	久住支所係長	飯塚 和也	金融部金融渉外課嘱託	生活部生活課嘱託
畑 由香莉	金融部金融課係長	金融部金融課主任	藤倉 笛美	久住支所嘱託	酒々井支所嘱託
山仲 徹	営農部加工販売課主任	営農部加工販売課	鈴木 信夫	企画管理部総務課嘱託	中央支所支所長

退職【令和5年3月28日付】

氏名	旧任
阿波寄 浩	監査室室長



阿波寄 浩

永年にわたり大変お世話になりました。今後は違う立場になりますが、宜しくお願いします。



鈴木 信夫

皆様にご指導いただいたことは忘れずに、今後の人生にも生かして行きたいと思えます。

定年退職【令和5年3月31日付】

氏名	旧任	氏名	旧任
鈴木 信夫	中央支所支所長 (部長待遇)	藤山 勝	生活部部長



藤山 勝

組合員の皆様にご恩を受けたことは忘れません。これからは一組合員として頑張っていきます。

退職【令和5年3月31日付】

氏名	旧任	氏名	旧任	氏名	旧任
石井 勝祐	営農部営農指導課 課長代理	吉田 孝代	遠山支所主任	福永 典加	遠山支所

**【新採用職員紹介】**



**大徳 崇志 (だいとく たかし)**  
**◆営農部営農指導課 見習い◆**  
 いろいろな仕事を経験すると思います  
 が、一生懸命取り組んでいきたいです。  
 これからよろしくお願ひします！



**石井 聡 (いしい さとし)**  
**◆営農部加工販売課 見習い◆**  
 お話しすることがとても好きで、い  
 つも笑顔をお届けられたらいいと思ひ  
 ます。精一杯取り組みますので、よろ  
 しくお願ひします。



**鈴木 恭介 (すずき きょうすけ)**  
**◆公津支所 見習い◆**  
 皆様に笑顔をお届けられるように頑張り  
 ますので宜しくお願ひ致します。  
 少しでも早く一人前になってみせます！



**齊木 黎乃 (さいき れの)**  
**◆酒々井支所 見習い◆**  
 少しでも早く仕事を覚えて、皆様のお役  
 に立ちたいと思ひます。  
 頑張りますので宜しくお願ひ致します。



**奥本 彩葉 (おくもと いろは)**  
**◆中央支所 見習い◆**  
 毎日笑顔大切に過ごすことを心がけて  
 います。  
 地域発展のために一生懸命頑張りま  
 すので、よろしくお願ひします。

**新盆展示会を開催いたします**

【日程・場所】 令和5年6月9日(金)~11日(日)  
 本所3階大会議室

【開催時間】 午前9時30分~午後4時まで  
 ◇棚飾りやその他新盆に必要な品を展示・  
 予約販売いたします。

【お問合せ】 生活課 TEL.0476(23)0091

**今月の無料『税務・法律』相談**

【日程・場所】 令和5年5月22日(月)  
 暮らしの相談センター(本所1階)

【税務相談・法律相談】  
 午前10時~12時まで(30分毎)

※各種相談は必ず事前予約をお願いします。

【費用】 無料

【お申込み】 生活課 TEL.0476(23)0091

**CROSSWORD-PUZZLE**

~クロスワードパズル~ 【出題：ニコリ】



**【今月のヒント】**

別名は  
 朱頂蘭です

各コーナーのご応募の宛  
 先・宛名は…

〒286-0013 成田市美郷台三  
 丁目16番地6、成田市農業  
 協同組合広報みのり係まで  
 官製はがきにてご応募くだ  
 さい。

5月15日消印有効。

【先月号の答え】

**ハルガスマ(春霞)**

クロスワードの応募の方は…

①郵便番号、住所 ②電話  
 番号 ③氏名 ④答え

抽選で10名の方に「クオ  
 カード(1,000円分)」をプレ  
 ゼント。

二重マスの文字をならべるとある言葉になります。

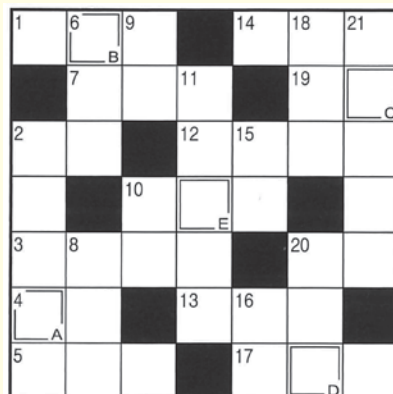

【先月の当選者】(敬称略)

- |        |         |    |     |
|--------|---------|----|-----|
| 成田市北須賀 | 小宮      | 川内 | 功子  |
| 成田市大竹  | 宮湯      | 内浅 | 範弘  |
| 成田市松崎  | 成田市南羽鳥  | 鈴木 | 木春  |
| 成田市南羽鳥 | 成田市竜台   | 古関 | 礼子  |
| 成田市竜台  | 成田市水掛   | 伊藤 | あい子 |
| 成田市水掛  | 成田市磯部   | 石橋 | 幸子  |
| 成田市磯部  | 成田市川栗   | 神崎 | 芽衣  |
| 成田市川栗  | 成田市飯仲   | 遠藤 | 泉   |
| 成田市飯仲  | 酒々井町上岩橋 | 福田 | 一夫  |

**↓タテのカギ**

- ②ザッと降ってサツやみ  
ます
- ⑥変わると寝付けられないも
- ⑧お稲荷さんの——はキツ  
ネです
- ⑨桃太郎のお供をした鳥
- ⑩南の反対側
- ⑪田んぼへ——から水を引  
き入れた
- ⑮小野妹子が遣わされた国
- ⑯潮干狩りに出かける所
- ⑰12星座占いで5月生ま  
れの陽の人は——座かふ  
たご座です
- ⑲夜になると家々にとり  
ます
- ⑳——ヤマネコは特別天然  
記念物です

**→ヨコのカギ**

- ①端午の節句に食べるもの  
の1つ
- ②竹林が似合う猛獣
- ③——感のある3D映像
- ④母の日に贈るカーネーシ  
ョンの、定番の色の1つ
- ⑤大正の1つ前の年号です
- ⑦害獣や害虫を追い払うこ  
と
- ⑩淡水と海水が混じり合っ  
たもの
- ⑫鳴門海峡のものが有名
- ⑬校内で「走らないように」  
と注意されやすい場所
- ⑭京都三大祭りの1つ、  
——祭は5月15日に  
行われます
- ⑰煮切って使うこともある  
調味料
- ⑱メロンやスイカはこの仲  
間
- ⑳街を——もなくうろつ  
いた



# 読者のスペース

令和5年4月15日現在の作品（敬称略）

## 川柳・俳句・短歌

谷戸の徑抜けて眩しき代田かな

酒々井町上本佐倉 榎 利美

新名のビニールはったハウス内

通路をはさみ苗箱ならぶ

成田市幡谷 檜垣 壽夫

山の幸香りで包む木の芽和え

成田市長田 平岡 美智子

山桜見下ろすロープウェイかな

酒々井町飯積 梅澤 波葉

侍の余熱がほしいプロ野球

成田市飯仲 村島 庄次

近頃の鯉公園しか泳がない

成田市北須賀 山崎 繁男

いつの間に仲間入りした高令者

成田市宝田 吉田 和子

うぐいすのさえずりひびく山の木々

春の目ざしは若葉に光る

成田市飯田町 伊能 芳雄

水仙の球根握らずに来春を待つ

成田市長沼 山田 美代子

花冷えし語りて歩く円覚寺

成田市長沼 塚本 恵子

チビ猫と緑に憩える春日差し

成田市宝田 山田 寿恵

## 読者のおたより

昨年の今頃、75歳を迎える母親が転倒。大腿骨を骨折、2か月間の入院生活を送りました。年齢の事もあり、手術でどこまで回復するのか？当時の私は不安でいっぱいだった事を覚えています。ところが退院後、本人の「自分で出来る事は自分で」の精神が日々のリハビリとなり、相棒となった歩行器を「ベント」と名付け、力強く歩いていきます。頼りになる我が家の「ベント」たまには洗車しようかな。

成田市山口 増田 宏美

庭先に小さな紫色の花のすみれが今年も沢山咲いてくれている。可憐な姿が美しい！桜は散ったが移りゆく季節の中には、素敵な花々との出会いもある。「みのり」の読者のおたよりコーナーで昔の仕事仲間の名前を発見。元気でいることに心が弾んだ。思いがけずの再会は「みのり」が縁となり、新年度によきスタートが出来ました。

酒々井町東酒々井 嵯峨野 むつみ

「咲いた咲いたチューリップの花が」思わず歌っていた。直径40cmのくびれのあるクイーンカップ鉢に、3本のチューリップの花と、3株のパンジーの花の見事なコラボが実現した。パンジーを植える時、試しに通販で買ったお気に入りのチューリップの球根を間に植えてみた。白地に赤、白地紫の縞もようのチューリップなど、それぞれの鮮やかな自慢の色で、春だパンジー、と。大切に育てれば、イメージ通りに咲いてくれる「お花の力」はすごいね！

成田市南羽鳥 大貫 美久美

例年より早い桜の季節。チューリップもずいぶん早く、見頃を過ぎてしまいました。藤の花も満開。さき急ぐ花々多し散歩道

酒々井町中央台 犬島 正子

朝早くからガラス越しに差し込む光がまぶしい。心おどる春の風景で目覚め幸せな一日の始まり、今日は何か新しい事が起こりそうな気がしてワクワク、感がたまらない。小さな心の喜びです。

成田市久米 佐々木 和子

植えつけ適期が少し遅れましたが、チューリップの球根を沢山（30ヶ程度）いただいたので初チャレンジへ。だめもとでプランターに詰めこむようにして植えてみたところ…。今季、朝カーテンをあけると庭先で色あざやかなチューリップが（赤、黄、ピンク、白等々）咲きほころんでおり、とてもほっこり一日のスタートに。土がかわいたら茶がらをタップリと与え、観察しながら日々楽しみ有り。

成田市新妻 石橋 直子

今年は暖かかったせいか菊の芽が挿し木できるまでに成長しました。去年より二週間早い挿し木です。大菊と小菊は色別にプランターに挿し木しました。ざる菊は株から一本ずつ根をつけたまま分けて、畑に間隔をあけて植えました。ざる菊は手間がかからずいいよ」と夫の友人に頂いたものですが、本当に手間がかからずきれいな花が咲きました。

成田市関戸 澤田 照子

何もかも新しい新入学生の姿に思わず微笑するこの頃です。今年は四年振りにお花見が出来ました。ご近所の方が誘って下さり三人で出掛けました。お天気にも恵まれとても楽しい一時となりました。山の方からはうぐいすの音が聞こえたり、キジの声も聞えて、とても心が和みました。老いた私に歩く歩調も合わせて下さり感謝の気持ちで一杯です。その時の思いを書いて見ました。

酒々井町中央台 間野目 伊津子

4月号の「みのり」を拝読させていた中に、主食用米の価格と在庫の過剰が目にとまりました。例年4月は農家さんは田植にむけた準備作業で大きいそがしと思えます。ふと半世紀以上も

前の幼なかつた自分が口ずさんでいた歌がなつかしい。♪米は宝だ、宝の草を植えりやかがねの花が咲く

早苗が植えられたキラキラ光る水面。やがて黄緑から力強い緑に、そして黄色へ。そのころ子供ながらに耳にする作況指数、豊作というニュースは嬉しかった。在庫が過剰!! だなんて...もつとお米を食べるようになるの良いに。おいしいもの。米は食料、そしてその後モミガラ、ワラとそれぞれの用途でむだがない!! 水稻の国に生まれた事、そして大変な作業の生産者に感謝したいです。農家さんをまもって下さい。

酒々井町酒々井 関根 恭子

今春は黄砂の影響も大きく、くもり空なのか？見分けにくいなと思います。ウォーキングも対策を考えながら...。でもお花は元気に咲いて楽しませてくれています。新緑も負けていません。朝ドラも植物ネタで興味津々!! ネジバナも巻き方がいろいろあるんですね。一層いつけるのが楽しくなり足が弾みます。

成田市松崎 保延 範子



酒々井町東酒々井 奥山 道子



成田市久米 佐々木 和子

# JA葬祭より

もしもの時…  
まずはお電話下さい

JA成田市 生活課  
☎0476-23-0091

任せて安心 JA葬祭  
《年中無休 24時間受付》

☎0120-58-0983 

- ◆病院から御安置先へのご遺体搬送
- ◆虹のホール、八富成田斎場、さくら斎場、ご自宅、寺院、での葬儀のお手伝い
- ◆生花、盛籠、ギフト等のご注文
- ◆事前相談・無料お見積り

～真心こめてお手伝い致します～

## JA虹の友 会員募集中

会員特典のご案内  
・設営費3万円割引  
・供物の割引  
・新盆棚の割引  
その他特典ございます

入会金  
**3,000円のみ**  
入会金以外の費用は一切かかりません。

# 公益財団法人成田市農業センター

## 農地中間管理事業を活用して、農地を活かせよう!

当センターでは、担い手への農地集積・集約化や耕作放棄地の解消を図るため、農地所有者と農業経営者の意向を確認し、利用権設定事業を活用した農地の集約化、経営規模の拡大、新規参入の促進に取り組んでいます。

また、新規の申し込み時や農地利用集積円滑化事業の更新時に、農地中間管理事業のメリット等を説明し、農地中間管理事業を推進しております。

### 農地中間管理事業

(千葉県園芸協会と市町村等が連携して行います)

#### 農地中間管理機構(千葉県園芸協会)

- ①農地を借り受けます(農地中間管理権)
- ②必要な場合は、基盤整備等の条件整備を実施します
- ③担い手がまとまりのある形で農地を利用できるように配慮して貸し付けます
- ④機構が農地を借り受けてから、貸し付けるまでの間、農地として管理します

農地の出し手(地主)

農地の受け手(担い手)

## 【令和4年度 センター実績】

令和5年3月末現在

区 分	件 数	面積 (ha)	
農地中間管理事業	新 規	138	63.0
	再 設 定	131	74.1
	中間管理事業継続	967	584.5
合 計	1,236	721.6	

農地の貸し借りに関するご相談、お問い合わせはお気軽に農業センターまでお寄せ下さい。

※お申込みお問い合わせは下記(公財)成田市農業センターまで

### (公財)成田市農業センター

〒286-0844 成田市宝田912番地1

J A成田市経済センター2階

TEL 22-6581 FAX 22-6580

Eメール nogyocenter@ar.wakwak.com

URL <http://www.narita-nogyocenter.jp/>

※対象は合併前の成田市内になります。

## 理事会だより ～3月定例理事会～

### 【議決事項】

- ①令和5年産米集荷推進運動要領について
- ②第58回通常総代会招集通知及び総代会参考資料について
- ③職員給与規程の一部変更について
- ④令和5年度職員給与に関する基本方針について
- ⑤令和5年度職員賞与に関する基本方針について
- ⑥個人情報取扱規程の一部変更について
- ⑦特定個人情報取扱規程の一部変更について
- ⑧事務リスク管理規定の改正について

他 報告事項 22点

■正組員数	3,049 人
■准組員数	4,093 人
■出資金	10億2013万円
■貯金残高	912億1189万円
■貸出金残高	254億2116万円
■長期共済保有高	2778億8399万円
■購買品供給高	2億4397万円
■販売品取扱高	2億0757万円
	(2月末現在)

※出資金名義、組員資格等の変更がある場合は、各支所へご連絡ください。



# 花と遊ぶ

## 遠山野草園の四季

〜第二七五章〜



### ニホンタンポポ (キク科)

野草園の奥の方に東屋があり、その辺に生えているのは在来種のタンポポです。春先に咲き、他のタンポポと交配していないため、私はニホンタンポポと呼んでいます。家の庭に咲くのはセイヨウタンポポで、ヨーロッパ原産の帰化植物で、繁殖力が強いです。

和名日本蒲公英は、在来種のタンポポのことで、葉を含めた全体を上から見た形が鼓面に似ていて、打つ音「タン・ポンポン」が命名の由来のようです。別名「鼓草」で、英語名は「ダンデライオン」です。関東より西の地方には、日本在来のシロバナタンポポもあります。春先以外に花が咲いていけば、ほぼ外来種と言えます。ニホンタンポポは総包が垂れないので、セイヨウタンポポと区別できます。花が終わると、白い綿毛が風に吹かれて飛んでいきます。生薬名は「蒲公英」です。四月一日は遠山小学校のカタクリ鑑賞会でした。「駒の森」に着くと、在来種のタンポポがあちこちの畦だまりで黄色の花を咲かせていました。取香の友達は夢を見せながら、「夢が垂れているのがセイヨウタンポポで、花びらにぴったり着いているのがニホンタンポポで慎ましいね」と笑っていました。

たんぽぽや綿毛ほどけて飛んでゆく

写真・文 安達廣子 (小菅)

※遠山野草園は個人宅ですので見学希望者は事前にご連絡下さい。

総務課	0476 (22) 6711	JAくらしの相談センター	購買課	0476 (20) 1971	JA共済事故受付センター ☎0120 (258) 931 (自動車事故等の場合 年中無休24時間対応)	
経理課	0476 (22) 6739	生活課	0476 (23) 0091	営農指導課	0476 (22) 6717	JA共済サポートセンター ☎0120 (063) 931 (レッカー移動や故障時の応急対応が必要な場合)
監査課	0476 (22) 6807	ローンセンター	0476 (24) 2926	農業機械事業所(宝田)	0476 (22) 3815	JA共済日常生活事故対応センター (年中無休24時間対応・日常生活賠償責任特約加入の方)
共済課	0476 (22) 6713	生活課(葬儀受付)	0476 (23) 0091	農業機械事業所(十余三)	0476 (36) 1546	
共済普及課	0476 (22) 6714			農業機械事業所(酒々井)	043 (496) 9687	
金融渉外課	0476 (22) 6796					
金融渉外課(資産管理)	0476 (22) 6716	公津支所	0476 (26) 9121	加工販売課	0476 (36) 1341	☎0120 (628) 931
金融課	0476 (22) 6715	久住支所	0476 (36) 1101	園芸課	0476 (36) 1541	
宝田農産物直売所	0476 (24) 8611	遠山支所	0476 (35) 0511	燃料事業所	043 (496) 2036	JA葬祭 ☎0120 (58) 0983 (年中無休の24時間対応)
酒々井農産物等直売所	043 (496) 1000	中央支所	0476 (22) 6712	NACS酒々井	043 (496) 2036	
ケアセンター美郷	0476 (23) 7711	酒々井支所	043 (496) 0291			

発行/成田市農業協同組合

T286-0013 千葉県成田市美郷台三二一六

発行日/令和5年5月1日

編集/広報みのり編集委員会

印刷/株式会社ライフ

URL/http://www.ja-narita.or.jp

E-mail/soumu01@ja-narita.or.jp

事務局/企画管理部 総務課

TEL/0476 (22) 6711

FAX/0476 (22) 6718