

みのり

9

2022 No.611

JA成田市



メール
KIDS

令和4年度上半期決算結果について

上半期決算結果につきましては、例年ですと「地区別説明会」を開催して皆様に上半期決算結果と下半期の取り組みについてをお伝えし、ご意見をいただいていたのですが、本年度は新型コロナウイルス感染症の第7波の影響から開催を中止とさせていただきます。ご理解の程よろしくお願ひ致します。

総代、支部長・農家組合長には地区別説明会の資料をお配り致しましたが、当紙面でも一部を掲載しますのでご確認下さい。

組合員と出資金の構成

支所名	組合員数 (人)			出資金額 (単位：千円)			
	正組合員	准組合員	合計	正組合員	准組合員	脱退金額	合計
公津支所	443	905	1,348	80,532	70,555	2,048	153,135
久住支所	513	344	857	114,459	47,220	109	161,788
遠山支所	589	594	1,183	160,985	44,086	2,350	207,421
中央支所	1,211	1,291	2,502	258,077	122,027	858	380,962
酒々井支所	368	1,020	1,388	63,162	61,385	1,301	125,848
処分未済持分	-	-	-	-	-	-	16,071
合計	3,124	4,154	7,278	-	-	-	1,045,225

自己資本比率

11.90% = 自己資本総額 (52億75百万円) / リスクアセット (442億99百万円) × 100

※JAバンクの自己資本比率の基準は8%です。

固定比率

328.01% = 自己資本基本項目 (52億40百万円) / 固定資産+外部出資等 (15億97百万円) × 100

※農協法施行令第29条の1 固定比率は100%以上であること。

目次	
令和4年度 上半期決算結果について	2
TOPICS	6
営農情報	8
共済部よりお知らせ	10
金融部よりお知らせ	12
遺言書作成の気づき	13
チャレンジ家庭菜園	14
シェフのおすすめ	15
JAからのお知らせ	16
読者のスペース	18
農業センターより 理事会だより	19
花と遊ぶ	20

第58年度（令和4年6月30日現在）貸借対照表

（単位：千円）

科目	金額	科目	金額
(資産の部)		(負債の部)	
1 信用事業資産	91,020,631	1 信用事業負債	92,267,825
(1)現金	528,564	(1)貯金	91,563,018
(2)預金	55,235,267	(2)その他の信用事業負債	704,806
系統預金	55,208,756	未払費用	46,668
系統外預金	26,511	その他の負債	658,137
(3)有価証券	9,121,480	2 共済事業負債	416,618
国債	492,450	(1)共済資金	245,999
地方債	201,840	(2)未經遇共済付加収入	170,610
政府保証債	387,680	(3)その他の共済事業負債	9
社債	8,039,510	3 経済事業負債	142,282
(4)貸出金	25,560,180	(1)経済事業未払金	124,416
(5)その他の信用事業資産	575,336	(2)経済受託債務	130
未収収益	149,454	(3)その他の経済事業負債	17,734
その他の資産	425,882	4 設備借入金	170,500
(6)貸倒引当金	△197	5 雑負債	338,550
2 共済事業資産	3,468	(1)未払法人税等	4,964
(1)その他の共済事業資産	3,468	(2)リース債務	2,280
3 経済事業資産	829,361	(3)資産除去債務	10,540
(1)経済事業未収金	600,869	(4)その他の負債	320,765
(2)経済受託債権	86,736	6 諸引当金	68,656
(3)棚卸資産	100,207	(1)賞与引当金	13,191
購買品	70,660	(2)退職給付引当金	39,168
販売品	19,646	(3)役員退職慰労引当金	16,296
その他の棚卸資産	9,900	7 再評価に係る繰延税金負債	159,691
(4)その他の経済事業資産	41,554	負債の部合計	93,564,124
(5)貸倒引当金	△6	(純資産の部)	
4 雑資産	206,692	1 組合員資本	5,240,313
5 固定資産	2,244,573	(1)出資金	1,045,225
(1)有形固定資産	2,234,833	(2)利益剰余金	4,211,159
建物	2,127,636	利益準備金	2,036,200
機械装置	420,871	その他利益剰余金	2,174,959
土地	1,055,146	特別積立金	1,181,395
リース資産	10,539	残留農業事故対策積立金	25,000
その他の有形固定資産	1,125,879	経営基盤安定化積立金	300,000
減価償却累計額	△2,505,239	施設整備積立金	380,000
(2)無形固定資産	9,739	当期末処分剰余金	288,564
その他の無形固定資産	9,739	(うち当期剰余金)	(92,405)
6 外部出資	4,634,211	(3)処分未済持分	△16,071
(1)外部出資	4,634,211	2 評価・換算差額等	207,472
系統出資	4,536,801	(1)その他有価証券評価差額金	△131,819
系統外出資	97,410	(2)土地再評価差額金	339,292
7 繰延税金資産	72,972	純資産の部合計	5,447,786
資産の部合計	99,011,911	負債及び純資産の部合計	99,011,911

第58年度（令和4年6月30日現在）損益計算書

（単位：千円）

科目	金額	科目	金額
1 事業総利益	810,781	(9)保管事業収益	2,771
事業収益	2,137,046	(10)保管事業費用	643
事業費用	1,326,265	保管事業総利益	2,128
(1)信用事業収益	418,873	(11)宅地等供給事業収益	11,677
資金運用収益	342,891	(12)宅地等供給事業費用	2,452
(うち預金利息)	(143,037)	宅地等供給事業総利益	9,224
(うち有価証券利息)	(37,666)	(13)福祉事業収益	32,854
(うち貸出金利息)	(132,010)	(14)福祉事業費用	10,537
(うちその他受入利息)	(30,176)	福祉事業総利益	22,316
役務取引等収益	12,041	(15)その他事業収益	7,013
その他事業直接収益	56,503	(16)その他事業費用	1,149
その他経常収益	7,437	その他事業総利益	5,863
(2)信用事業費用	78,408	(17)指導事業収入	1,549
資金調達費用	13,976	(18)指導事業支出	10,259
(うち貯金利息)	(11,498)	指導事業収支差額	△8,710
(うち給付補填備金繰入)	(21)	2 事業管理費	742,207
(うちその他支払利息)	(2,456)	(1)人件費	502,076
役務取引等費用	3,327	(2)業務費	68,330
その他事業直接費用	32,190	(3)諸税負担金	35,717
その他経常費用	28,914	(4)施設費	117,384
(うち貸倒引当金戻入益)	(△1,168)	(5)その他事業管理費	697
信用事業総利益	340,465	事業利益	68,574
(3)共済事業収益	205,966	3 事業外収益	56,660
共済付加収入	200,335	(1)受取雑利息	184
その他の収益	5,630	(2)受取出資配当金	52,149
(4)共済事業費用	11,721	(3)貸貸料	1,469
共済推進費	8,593	(4)貸倒引当金戻入益	0
共済保全費	1,455	(5)雑収入	2,856
その他の費用	1,672	4 事業外費用	768
共済事業総利益	194,244	(1)支払雑利息	279
(5)購買事業収益	709,042	(2)寄付金	450
購買品供給高	653,198	(3)雑損失	39
購買手数料	34,515	経常利益	124,465
その他の収益	21,328	5 特別利益	60
(6)購買事業費用	571,559	(1)固定資産処分益	60
購買品供給原価	556,069	6 特別損失	0
その他の費用	15,489	(1)固定資産処分損	0
(うち貸倒引当金戻入益)	(△8)	税引前当期利益	124,526
購買事業総利益	137,483	法人税、住民税及び事業税	11,520
(7)販売事業収益	748,217	法人税等調整額	20,600
販売品販売高	735,650	法人税等合計	32,121
販売手数料	4,967	当期剰余金	92,405
検査手数料	16	当期首繰越剰余金	196,158
その他の収益	7,582	当期未処分剰余金	288,564
(8)販売事業費用	640,453		
販売品販売原価	590,692		
その他の費用	49,760		
(うち貸倒引当金繰入額)	(3)		
販売事業総利益	107,763		

◇ 令和4年度下半期に向けて（抜粋） ◇

【稲作】

- 令和4年産、米集荷目標106,000俵の達成に向け取り組みます。加工用米・飼料用米の契約数量は必ず全量を集荷します。
- 生産者所得向上に繋がる、販路拡大・有利販売に取り組みます。
- 米生産履歴簿の100%回収とチェックの徹底を行います。

【営農指導】

- 担い手農家への定期訪問を行い、中長期的な視点を含めたT A C活動を行います。
- 施肥・防除指導だけでなく、生産者の所得向上に繋がる提案活動を行います。
- 新規就農者への技術指導に取り組みます。

【園芸】

- 販売方法の多角化（直接販売・契約販売・加工向け等）・有利販売に取り組みます。
- 加工販売課と連携・協力し、青果物の地場利用拡大、生産者の労力軽減と所得確保に取り組みます。
- 新たな品目・品種導入に向けた試作支援に取り組みます。

【加工販売課】

- 地域ブランド商品「甘芋ん」「鉄砲漬」の生産拡大と販売の拡充に取り組みます。
- 成田栗の営業及び販路の拡大に取り組みます。
- カット野菜の衛生・品質管理に取り組み、異物混入防止に取り組みます。
- 精米の歩留率の向上と品質管理に取り組みます。
- HACCP（JFS-B規格）システムの更なる向上に取り組みます。

【購買課】

- 肥料高騰の対策として、低PK肥料の提案と普及に取り組みます。集約銘柄を推奨し肥料価格の低減に取り組みます。

【MC（農機事業）】

- 繁忙期の故障軽減に向け、乾燥機使用前点検、コンバイン事前整備を行います。
- 秋の農繁期対策として、農繁期休日出勤を行い、敏速な修理対応を行います。
- MC農機安全指導連絡協議会・成田市農業センターと連携し、農作業事故防止啓発活動を行います。

【生活指導】

- 組合員の健康管理意識の高揚を図るため推進活動に取り組みます。
- 家の光、農業新聞の購読者を募ります。
- 女性部の組織強化を図るため、新規部員の募集を行います。
- 専門家による無料の税金・法律相談を実施致します。

【資産管理】

- 組合員のJA成田市資産管理組合への加入を促進し、市場の変化に対応した資産管理事業運営に取り組みます。相続税や資産運用の相談業務を強化するために、金融渉外課と連携し、問題解決して行きます。また、戸建・集合住宅建設については、「施主代行方式」により施主様の立場になって建築のサポートを致します。更に、組合員が施行された賃貸住宅への入居斡旋等の管理を行います。

【燃料事業(LPG／給油所)】

- 燃料の安定供給と保全確保に取り組み、利用者に密着したサービスの向上を図り、収益確保と経費削減に取り組みます。
- 燃料販売拡大キャンペーンの実施・油外商品・洗車キャンペーンの実施・灯油・重油の配送の効率化、取扱い拡大及び新規顧客推進を実施します。

【ケアセンター事業】

- JA高齢者福祉事業として、協同組合の基本理念である『相互扶助』の考えを実践し、地域社会に貢献できる良質で公平なサービスを継続して提供いたします。

【信用事業】

- 個人貯金獲得、給振、年金受給口座拡大等メインバンク機能強化に取り組みます。また、利用者のニーズ・ライフプランを踏まえた提案・コンサルティング営業を実践し、個人貯金の純増及び各種付帯取引の拡大に取り組みます。
- ローンセンターの周知及び集客に向けたPR活動をします。
- WebバンクローンのPR活動をします。
- 住宅関連業者への継続訪問の実践及び新規取引先の拡大をします。

【共済事業】

- 3Q訪問活動による加入内容説明の取り組み強化として、「ひと・いえ・くるま」の共済3分野加入世帯の拡大に取り組みます。
- 共栄火災商品の販売強化の取り組みとして、JA共済では対応困難な保障分野について共栄火災商品を補完的に活用する事で、多様化するニーズに対応します。
- 農業リスク診断の取り組み強化として、農業リスク診断を通じた保障提案活動を実施し、農業者の事業基盤の安定を図り、地域農業の活性化に取り組みます。
- コンプライアンス態勢の強化では、適正な推進プロセスと正確な事務処理の定着を図るとともに、個人情報保護と不祥事発生防止を徹底します。
- 契約者（利用者）の視点に立ち、「親切」「迅速」「適切」な対応をとることにより、JA自動車共済契約者の安心感と満足感を高めます。
- 日中現場急行サービスはJA共済独自のサービスであり、契約者ニーズが高く安心感と信頼感を与える高品質な初期対応サービスであるので、積極的に取り組みます。

【監査室】

- 不祥事再発防止策により監査手法にヒアリング等を含めた、より異例取引目線での内部監査を実施します。また、上半期に実施された千葉県常例本検査の改善指摘事項の改善策をリスク管理部署（総務課）と連携し構築します。
- 各事業の内部統制整備システム（業務フローの文書化）の整備状況・運用状況の有効性の評価に取り組みます。また、往査依頼のある外部監査（みのり監査法人）に対応します。

※令和4年度上半期地区別説明会は当JAのホームページから全文をご覧ください。

<http://ja-narita.or.jp>

トップページの [ディスクロージャー・資料] →[令和4年度
上半期地区別説明会資料]

右のQRコードからも直接アクセスできます。





第13回JA成田市旗杯争奪少年野球大会の優勝チームが決まる!

今年は梅雨明けが早く6月下旬から猛暑となりましたが、その真っ只中の7月18日(月・祝)に公津スポーツ広場で「第13回JA成田市旗杯争奪少年野球大会」の準決勝戦と決勝戦が開催されました。

準決勝戦第1試合は「並木ペイシェンス」対「佐原ウイナーズ」となり、10対1で「並木ペイシェンス」が勝利しました。

準決勝戦第2試合は「西志津クラブ」対「成田マリーシアズ」となり、6対1で「西志津クラブ」が決勝戦へコマを進めました。

決勝戦は「並木ペイシェンス」対「西志津クラブ」となり、一進一退の激戦が繰り広げられ、「西志津クラブ」が5対1で参加41チームの頂点となりました。

コロナ禍ではありましたが成田市少年野球連盟のご努力により、無事に大会が終了しました。



Team	1	2	3	4	5	6	7	8	9	Total
西志津クラブ	1	1	0	1	2					5
並木ペイシェンス	0	0	0	0	1					1



(左上) 優勝した西志津クラブ
(右上) 準優勝の並木ペイシェンス





経営安定化対策として酒々井町へも要望書を提出しました

コロナ禍による外食産業の低迷などから主食用米の需要が減少し、米の生産者価格が下がっています。

先月の成田市に引き続き、鈴木常務が酒々井町の小坂町長に対し、米生産者の所得を確保するため「経営所得安定対策における要望書」を提出し、町長から期待に応えられるように検討するという言葉をいただきました。



(上) 要望書を手にする小坂酒々井町長(中央)と鈴木常務(左から2番目)
(左) 要望書を読み上げる山田営農部長

8月10日



令和4年産米の初検査が行われました

令和4年産米の初検査が赤荻低温倉庫で行われ、当日は30フレコンバックの飼料用米を検査し、全量合格となりました。

同時に検査員資格を持つ職員の「目合わせ」が行われ、今年のお米の基準や出来具合を確認しました。

全農千葉県本部の斉藤米穀部長は「今年のお米の出来栄は良いようです。豊作が見込まれます」と語っていました。



8月17日



(上) 検査の為の米を抜き取っています
(左) 抜き取られた米を検査する名輪検査員

～今月の表紙～ スマイルキッズ 成田市大竹 関 ^{みのり}実里ちゃん(1歳)



(左から) 龍介さん、実里ちゃん、麻美さん

今月の表紙は八生地区の関 実里ちゃんです。笑顔が可愛い実里ちゃんは歌や踊り、遊びではシャボン玉や水遊びが大好きです。お家では絵本をよく読んでいます。活発な実里ちゃんですが、保育園では少々おとなしめになり、砂場や滑り台でよく遊んでいます。

食べ物に好き嫌いはなく、納豆ご飯とバナナが大好きです。

ご両親は「笑顔を大切に育てて欲しい」と語ってくれました。

【父】 龍介さん 【母】 ^{あさみ}麻美さん

1. 土壌診断について



世界的な穀物需要の増加やエネルギー価格の上昇に加え、ロシアによるウクライナ侵略等の影響により肥料価格が高騰しています。土壌診断をして適正施肥を行い、少しでも肥料コストの低減をはかりましょう。



土壌診断で施肥コスト最適化！

土壌の養分状態の良し悪しは目で見て
いるだけでは正確に分かりません。

土壌診断は「土の健康診断」であり、
今の土壌の養分状態を人間の健康診断の
様に一目で知ることができます。

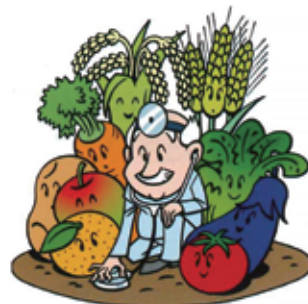

◎処方箋レイアウト

①分析値・適正基準値

土壌の分析結果と適正值

②養分バランスグラフ

分析結果を可視化したグラフ

③担当者コメント

①に対する担当者のコメント

④施肥設計例

施肥設計の目安

分析値		適正基準値		養分バランス		施肥設計	
項目	値	値	値	値	値	値	値
全窒素	0.6	0.5	0.5	0.5	0.5	0.5	0.5
全リン	0.5	0.3	0.3	0.3	0.3	0.3	0.3
速効性窒素							
速効性リン							

項目	分析値	適正基準値	養分バランス
窒素	12	10	1.2
リン	8	6	1.3
カリウム	20	18	1.1
カルシウム	15	15	1.0
マグネシウム	10	10	1.0
亜鉛	5	5	1.0
銅	2	2	1.0
マンガン	10	10	1.0
鉄	50	50	1.0

項目	分析値	適正基準値	養分バランス
窒素	12	10	1.2
リン	8	6	1.3
カリウム	20	18	1.1
カルシウム	15	15	1.0
マグネシウム	10	10	1.0
亜鉛	5	5	1.0
銅	2	2	1.0
マンガン	10	10	1.0
鉄	50	50	1.0

【処方箋レイアウト(一例)】

◎土壌診断のメリット

①肥料コスト最適化

土壌の分析結果から**適正量の施肥を提案**するため、肥料の過剰施用を防止します。

②作物の品質向上

作物は養分が多すぎても、少なすぎても障害が発生します。
また、それぞれの養分が適正範囲内でも**養分バランスにより**
欠乏症が発生する可能性があります。

土壌診断により適正量の施肥を行い、養分バランスを整えることで作物の品質向上につながります。

③新規作物の施肥量目安がわかる

処方箋には品目ごとに千葉県が定めた養分の適正值が設定されており、新規品目導入時に施肥設計の目安になります。

土壌サンプリング方法

1. 土サンプル採取

土のサンプルは中央と対角線の5か所から採り、あわせて均一にしてください。

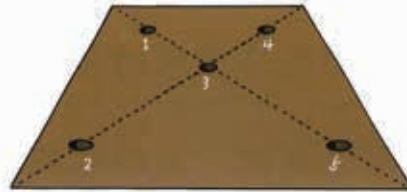

2. 土の採り方

表土1cmくらい除いてから、深さ10~20cmの作土を均等に採取してください。
※量は茶碗1杯分(約200~300g)ほど
※施設の場合、表層の養分が集積している可能性があるため表土5cmほど除く。

3. 採取した土の乾燥

採取した土は新聞紙などの上に薄く広げ、風通しの良いところで乾燥させる。
※乾燥が十分でないと分析が1~2週間遅れる場合があります。



4. 乾かした土を篩がけする

乾燥させた土を1~2mmの目開きの篩に通して、細かい土を集めます。

5. サンプルを土壌採取袋に入れる

土壌採取袋に乾燥させた土を入れ、必要事項を書き込みJAの担当職員へお渡しください。

※分析のばらつきを避けるため、よく混ぜてから袋に入れて下さい。



なお、JAでは、有料で土壌診断を承っております。農閑期の時に診断をし、次年度の営農に役立てましょう。土壌診断の受付は、各地区TACまでご相談ください。

【お問合せ】 (水稻については) 営農指導課 0476(22)6717
(園芸については) 園芸課 0476(36)1541

台風や地震などの 自然災害に備えていますか??

今こそ、「家(財産)をまもる」ことを考えるときです!

令和元年房総半島台風(台風15号)が千葉県を直撃し、これまでに経験のない甚大な被害をもたらし、台風19号により被害は拡大しました。さらに、台風21号では、風による被害のほか、豪雨による床上浸水や土砂崩れなどの被害も多数発生しました。



このような被害にあわれた多くの利用者さまのお役に立つことができました。



※写真はイメージです。

自然災害の猛威!!

千葉県内観測史上最大
※最大瞬間風速(千葉市)

57.5m

JA共済ご加入者の
千葉県内住宅等被害発生棟数

※自動車被害件数1,415件
(令和4年4月現在)

15号・19号・
21号 合計

64,734 件

千葉県内共済金(令和4年4月現在)
支払実績 <参考>東日本大震災 約267億円

約740 億円

利用者アンケート

お支払い内容について

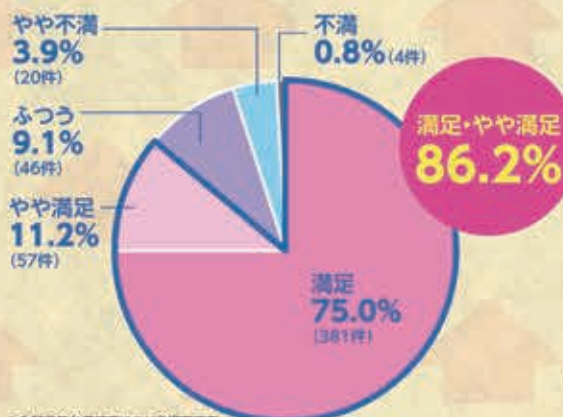

※令和元年台風被害における被害調査・
調査員共済金支払にかかるアンケートより

(JA共済連千葉県へ)

ご請求いただいた利用者さまの声

むてきプラスに保障を見直したことで
カーポートなど住宅以外の保障があり、助かった。

見積り金額以上の共済金が支払われ、驚いた!!

ここ数年、台風や地震など非常に多いので
これからも安心できると感じました。



台風の通過経路が変わり、
大規模な台風の直撃が
増えるかも??

※参考>国土交通省「気候変動を踏まえた治水計画のあり方」提言(令和4年4月)より

台風で実証!! 建物更生共済むてきプラスの保障力!!

ご契約例：協定共済価額…2,000万円 火災共済金額…1,000万円（付保割合50%）の場合

台風（風災）により**80万円**の損害が発生!!

	まもり 契約日：H16.3.31以前	むてき 契約日：H16.4.1～H29.3.31	建物更生共済 むてきプラス ※実損てん補特約付加、 契約日：H29.4.1以降 臨時費用支払割合30%の場合	
自然災害共済金	20万円	40万円	風水災等共済金	80万円
臨時費用共済金	0万円	12万円	臨時費用共済金	24万円
共済金合計	20 万円	52 万円	共済金合計	104 万円

地震により**1,000万円**の損害が発生!!（半損：50%）

	まもり 契約日：H16.3.31以前	むてき 契約日：H16.4.1～H29.3.31	建物更生共済 むてきプラス 契約日：H29.4.1以降
火災共済金額 1,000万円加入 (付保割合50%)	250 万円		
火災共済金額 2,000万円加入 (付保割合100%)	500 万円		

建物保障は
満額加入が
おすすめです!!

※お支払には所定の条件があります。

ご契約例

- ◆共済の対象：建物（住宅物件） ◆保障期間：30年（共済期間10年・継続回数2回）
- ◆臨時費用共済金の支払い割合：30% ◆実損てん補特約付
- ◆火災共済金額：2,000万円
- ◆満期共済金額：67万円 ◆協定共済価額：2,000万円 ◆口座振替

木造・防火造	年払	月払
当初10年間	109,073円	9,315円
1回継続後	101,300円	8,653円
2回継続後	100,095円	8,550円

平成29年4月からJAの建物更生共済むてきプラスは、
同一敷地内の付属建物・工作物も自動保障します!

- カーポート
- 簡易物置
- アルミフェンス
- ブロック塀
- 門柱



お問い合わせはJA各支所またはライフアドバイザーまで

- ◇公津支所 ☎0476(26)9121
- ◇久住支所 ☎0476(36)1101
- ◇遠山支所 ☎0476(35)0511
- ◇中央支所 ☎0476(22)6712
- ◇酒々井支所 ☎043(496)0291

JA共済

※各共済金のお支払いには所定の条件があります。※この資料は概要を説明したものです。ご検討にあたっては、「重要事項説明書（契約概要）」を必ずご覧ください。また、ご契約の際には、「重要事項説明書（注意喚起情報）」および「ご契約のしおり・約款」を必ずご覧ください。

[22129990086]

J A成田市金融部よりお知らせ

マイカーローン 借換 キャンペーン

他社マイカーローン借換（残価設定含む）

が対象となります。

◇ 現在 J A とお取引のない方も取扱い可能です ◇

令和4年8月1日～令和4年9月30日申し込み分まで

(令和4年6月1日現在)

最大引き下げ後金利 **1.65%** ~ (保証料込)

※ 全期間固定金利（最長10年）

参考【借入金額200万円・返済期間5年・元利均等毎月返済・ボーナス返済なしの試算】

金利（年）	4.0%の場合	1.65%の場合
総返済額	2,209,982円	2,085,008円

124,974円もお得になります！！

※ 借入れ条件・金利等は各支所担当者にご相談ください。(条件によりご希望に添えない場合があります)。

※ 毎週土曜日に本所ローンセンターでも対応できます。(事前に各支所にてご予約下さい)

◎ご相談は下記の各支所へ

- ・公津支所 0476-26-9121
- ・久住支所 0476-36-1101
- ・遠山支所 0476-35-0511
- ・中央支所 0476-22-6712
- ・酒々井支所 043-496-0291



近年 相続税法の改正により遺産相続を取り巻く環境が大きく変化しており、遺言書に関する世間の関心が高まっています。

このような中、遺言書を作成することで様々な効果が期待できるにもかかわらず、実際に遺言書を作成する人は年間死亡者数の1割にも満たない現状です。

組合員・利用者の中にも『私には関係ない』、興味はあるが『いまひとつ踏み出せない』と思っている方がいるのではないのでしょうか。

しかし、実際は今のうちに遺言書を作っておかないと将来困ると予想されるケースは非常に多いものです。

そこで今回の連載で少しでも多くの方に気づいていただければと考えました。

Q1. そもそも、何のために遺言をするのですか。

1 遺言の意義

遺言とは、自分が生涯をかけて築き、かつ、守ってきた大切な財産を、最も有効・有意義に活用してもらうために行う遺言者の意思表示です（なお、遺言には、非嫡子を認知するなどの身分上の事項に関する遺言もありますが、このQ&Aでは、財産上の事項に関する遺言について説明することにします。）。

2 遺言による相続争いの防止

世の中では、遺言がないために、相続をめぐり、親族間で争いの起こることが少なくありません。しかし、今まで仲の良かった者が、相続をめぐって骨肉の争いを起こすことほど、悲しい事はありません。

遺言は、上記のような悲劇を防止するため、遺言者自らが、自分の残した財産の帰属を決め、相続をめぐる争いを防止しようとすることに主たる目的があります。

出展（日本公証人連合会ウェブサイト「公証事務 1 遺言Qそもそも遺言とは？」）

※本ページの内容に係るお問い合わせは、各支所の金融渉外（MA）にお願いします。



チンゲンサイ シャキシャキとした歯触りを楽しむ

園芸研究家 ● 成松次郎

チンゲンサイ（青梗菜）は代表的な中国野菜で、ビタミンやミネラルを豊富に含みます。日本の野菜では「体菜」に似ています。中間地では冬を除き、春から秋まで栽培ができます。

き、酸度を矯正しておきます。1週間前までに堆肥1kgと化成肥料（NPK各成分10%）100gを施し、土とよく混ぜておきます（図1）。次に、幅1m程度、高さ5cm程度の栽培床を作ります。

苗作りをするには、小型ポットや連結ポットで本葉3、4枚の苗に仕立てます（図3）。

和剤CTなどのBT剤を使用します。長雨のときは、べと病や白さび病が発生しやすいので、株間を少し広めにとります。

【品種】「青帝」（サカタのタネ）、「ニイハオ新1号」（渡辺農事）などがあり、「長用」（タキイ種苗）、「夏賞味」（武蔵野種苗園）は、暑さに強い夏向きの品種です。「シャオバ」（サカタのタネ）は、小さいので丸ごと料理に使えます。

【種まき】一般にはじかまきします。高温期の春夏まきでは条間20cm、株間20cm、秋まきでは条間15cm、株間15cmに1カ所4、5粒を点まきします（図2）。発芽まで土が乾かない程度に灌水（かんすい）をし、発芽後は土が乾いたら水をたっぷり与えます。なお、ポリマルチを使うと、生育の促進に加え、土が葉の間に入るのを防ぐ効果があります。

【間引き】1回目は発芽そろい後、込み合っている株を除き、2回目は本葉2、3枚の頃に2本、3回目は本葉5、6枚で1本にします（図4）。

【病害虫防除】基本は防虫ネットです。害虫防除をしますが、農薬では、アブラムシには粘着くん液剤など、アオムシ、ヨトウムシにはトアール水

【畑の準備】種まきの2週間前までに1㎡当たり苦土石灰100gをま

【病害虫防除】基本は防虫ネットです。害虫防除をしますが、農薬では、アブラムシには粘着くん液剤など、アオムシ、ヨトウムシにはトアール水

【病害虫防除】基本は防虫ネットです。害虫防除をしますが、農薬では、アブラムシには粘着くん液剤など、アオムシ、ヨトウムシにはトアール水

図1 畑の準備



図2 種まき（秋まき）



図3 苗作り



図4 間引き

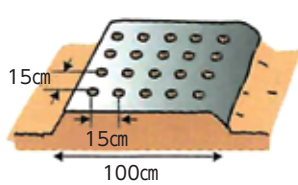

図5 収穫



栽培カレンダー

月	1	2	3	4	5	6	7	8	9	10	11	12
冷涼地			春まき					秋まき				
中間地		春まき							秋まき			
暖地		春まき								秋まき		

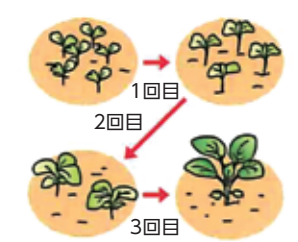
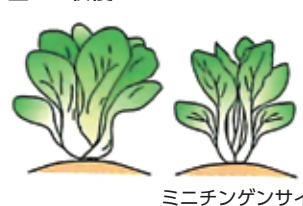
● 種まき — 生育 ■ 収穫



シェフ永井のおすすめ

永井智一（ながい・ともかず）
茨城県笠間市にある
三味亭（旧キッチン晴人）
オーナーシェフ



水ナスのサラダ

作り方

- (1) 水ナスは上下を切り落とし皮をむき、縦に4等分する。
- (2) ボウルに(1)の水ナス、岩塩、レモン汁、ニンニク、オリーブ油を入れ、手でよくもみ、なじませる。
- (3) (2) を器に盛り付け、海ぶどうをのせ出来上がり。

材料(2人分)

- 水ナス 2個
- 岩塩 小さじ1
- オリーブ油(エクストラバージン) 大さじ1
- レモン汁 大さじ1
- すりおろしたニンニク 1片分
- 海ぶどう 適宜



トウモロコシの炊き込みご飯

作り方

- (1) 米を研ぎ、ざるにあげておく（20分）。
- (2) 炊飯器に(1)の米、鶏がらスープ、塩、しょうゆを入れて20分浸す。
- (3) トウモロコシは皮をむいて2等分にし、実を外して芯と一緒に炊飯器に入れて炊き上げる（写真右）。
- (4) 炊き上がったら芯を取り出しよくかき混ぜ、器に盛り付け出来上がり。

材料(4人分)

- 米 400g
- 鶏がらスープ 400ml
- トウモロコシ 1本
- 塩 小さじ1/2
- しょうゆ 小さじ1



JA交付金等つなぎ資金融資のご利用について

本資金は、国等の行政による農業者の成長・安定に向けた各種交付金等について、交付金等交付までの資金繰り対策等にかかる十分な対応を図り、地域農業の資金需要にこたえとともに、農村地域の発展に資する短期のつなぎ資金を融資することを目的とします。

JA交付金等つなぎ資金融資要項

1. 貸付対象者
[個人・法人等] (以下の条件(1)～(4)をすべて満たすこと)
(1) 組合員 (正組合員・准組合員) であること (2) 農業を営み、または従事していること
(3) 交付金等の対象であることが明らかであること (4) 信用状況に不安がないこと
2. 資金用途
国等の行政による農業者の成長・安定に向けた各種交付金等受領までのつなぎ資金
3. 貸付金額
支払われる交付金等相当額のうち、JA口座に入金される金額の範囲内とする
4. 貸付期間
1年以内とする
5. 貸付金利
年1.5% (借入金100万円以上の場合、JAバンク利子補給 (1.0%) により実質金利 年0.5%)
6. 担保
原則として、担保の設定は不要とする
7. 保証
原則として、千葉県農業信用基金協会の保証は想定しない

今月の無料『税務・法律』相談

【日程・場所】 令和4年9月20日(火)
くらしの相談センター (本所1階)
【税務相談・法律相談】
午前10時～12時まで (30分毎)
※各種相談は必ず事前予約をお願いします。
【費用】 無 料
【お申込み】 生活課 TEL. 0476(22)6716

巡回人間ドックのお知らせ

皆様の健康づくりをサポートします

【検診日】 11月25日(金) 都合が悪い方は30日(水)も可能です。
【会 場】 JA成田市 本所 【受付時間】 9時～11時
【検診料金】 通常29,000円のところJAでは…
■生命共済加入で被共済者の方 ⇒ 22,500円
■共済助成対象外の方 ⇒ 26,900円
【締切日】 10月21日(金)までにお申し込み下さい
【お申込み・お問い合わせ】 各支所または生活課
TEL.0476(22)6716 FAX.0476(22)6931



JA成田市よりお知らせ 出資証券が電子化(ペーパーレス化)になります

出資証券ペーパーレス化(電子化)についてご案内

平素よりJA成田市の事業にご理解とご協力を賜り厚く御礼申し上げます。
さて、組合員の皆様からお預かりした出資金につきましては、これまで出資証券を発行してきましたが、全国的な出資証券のペーパーレス化(電子化)の流れから当JAにおきましても、令和5年4月より出資証券を不発行とし電子的に一元管理致します。

組合員としての権利等に何ら変わりはなく出資口数・出資金額に変更はございません。

今後、出資内容につきましては、「出資配当金お支払のご案内」を今までどおり毎年4月にご郵送してお知らせいたしますのでご確認ください。

また、組合員の皆様からのご請求時には「出資金残高証明書」を随時発行させていただきます。

なお、出資証券のペーパーレス化に伴い、出資証券のご返却など特にお手続の必要はございません。

ご不明な点がございましたら、最寄りの支所までお問い合わせください。

介護保険指定事業所 《JA成田市ケアセンター美郷》ご利用者様募集！

♥元気で明るく、楽しい時間を過ごしましょう。♥

まだまだ暑い夏が続きます。熱中症や新型コロナに負けずに元気に過ごせていますか？
デイサービスでは毎日いろいろな催しや趣味活動を行なっています。

もう少しの間、熱中症や感染に注意して乗り切りましょう！

- *最近動くのが大変になった。 *自分でできなくなったことが多い。
 - *自宅でお風呂に入るのが難しい。 *億劫になり、毎日がなんとなく張り合いない。など…
- 体の機能維持や日常生活などに**不安**が出てきた方は、ぜひご相談ください。
常に感染対策を行い、不安なく過ごせるように**万全を期して**おります。
元気なスタッフがお待ちしておりますので、**見学**の際はぜひご連絡ください。



←ナスが大きくなり収穫しました

様々な脳トレも→ご用意してあります



【お問合せ】 ケアセンター美郷 TEL.0476(23)7711

● 年金友の会よりお知らせ ●

新型コロナウイルス感染拡大につき、ゴルフ大会およびパークゴルフ大会は**中止**とさせていただきます。
楽しみにされていた皆様には申し訳ありませんが、ご理解の程宜しくお願い致します。

CROSSWORD-PUZZLE

～クロスワードパズル～



【今月のヒント】
秋の夜長は…

各コーナーのご応募の宛先・宛名は…
〒286-0013 成田市美郷台三丁目16番地6、成田市農業協同組合広報みのり係まで
官製はがきにてご応募ください。
9月15日消印有効。

【先月号の答え】
あわおどり

クロスワードの応募の方は…
①郵便番号、住所 ②電話番号 ③氏名 ④答え
抽選で10名の方に「クオカード(1,000円分)」をプレゼント。

二重マスの文字をならべるとある言葉になります。

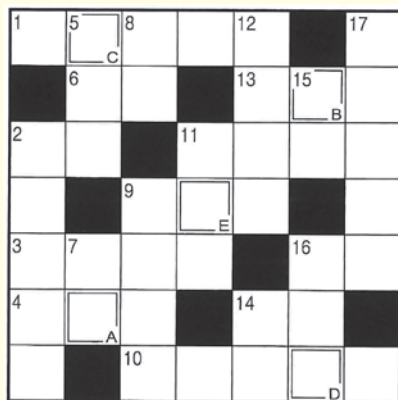

【先月の当選者】(敬称略)

- | | | |
|----------|-----|-----|
| 成田市宗吾 | 山崎 | やい子 |
| 成田市飯田町 | 中市 | 澄司 |
| 成田市下福田 | 遠藤 | 江 |
| 成田市長沼 | 塚本 | 恵子 |
| 成田市磯部 | 檜垣 | 敏江 |
| 成田市小菅 | 龍崎 | 卓 |
| 成田市三里塚御料 | 大久保 | 秀子 |
| 成田市久米 | 佐々木 | 和子 |
| 成田市新妻 | 野平 | 芳子 |
| 酒々井町飯積 | 梅澤 | 波葉 |

↓タテのカギ

- 令和4年9月23日は——の日。国民の祝日です。
- 秋は稲や栗、ブドウなどいろいろな作物が——を迎える季節です。
- 竹や梅と並んでめでたい植物
- 幸水や豊水が広く作られています
- 『赤ずきん』ではおばあさんに化けました
- 節約のために——簿を付け始めた
- 楽団の前でタクトを振ります
- お彼岸には掃除を行って手を合わせる人が増えます
- ピンチなんです！
- 長く続けると足がしびれることも
- コーヒー、——フットボール

→ヨコのカギ

- 女郎花と書く秋の七草。同じ——科の植物にオトコエシというのもあります
- 頭かくして——隠さず
- すいっちょんと鳴く虫
- インフレのときに上がります
- 贈答品に付けます
- 風が吹くともうかるもの
- フェルメールの代表作『真珠の——の少女』
- 店の中に他の客はいません
- 菓の——は徐々に表れた
- 紙を燃やすと残ります
- 10を3回掛け合わせると

のうきよう柳壇

令和4年8月15日現在の作品 (敬称略)

川柳・俳句・短歌

身を溺れさせつ田圃の律を引く

稲刈機巨獣の如く物を吐く

酒々井町上本佐倉 榎 利美

緑陰に悪戯鬼の香思い出す

成田市北須賀 山崎 繁男

人の声通さぬほどの蝉時雨

成田市長田 平岡 美智子

孫どばお尻かくさずかくれんば

猛暑の為、毎日2歳の孫と家の中でかくれんぼしてます。

成田市下福田 遠藤 澄江

高温に黄金色した早生の田に

軽トラまわる水管理かな

成田市幡谷 檜垣 壽夫

猛暑なかカラス一羽よ仲間待つ

成田市長沼 山田 美代子

夏休みスタメンはずれ声からす

成田市長沼 塚本 恵子

夏の陽がくなくまく照らす水田に

早くも光る新米の穂が

成田市飯田町 伊能 芳雄

夕焼に染まりし岩よ野鳥崎

酒々井町飯積 梅澤 波葉

夕立や雨の花咲く土香ほり

成田市飯仲 村島 庄次

蝉しぐれマスクの会話かきけされ

成田市中央 松田 光子

至福かなEM肥料の夏野菜

成田市宝田 山田 寿恵

秋雨の前線テレビなら見える

八千代市大和田新田 小田 慶喜

芋掘りの子らの元気な帰り道

八千代市大和田新田 小田 和子

読者のおたより

毎年お盆の時期になると、この花が懐かしい。その名は「ミンハギ」。お墓詣りには必ず持参し、お供えをしている。この花を持っていく情感が、お墓に供える花として雰囲気を持っているからです。今年も又、園主さんのご好意により「ミンハギ」を持ってお墓詣りをいたす予定です。

成田市中央 椎名 勝彦

毎日の猛暑続き。コロナ禍等で子供達の夏休みもちょびりさみしいです。セミの声も聞こえませんが。

ハクビシン著さに負けず食べまくる

成田市宝田 吉田 和子

暑中御見舞、申し上げます。

猛暑、また、35℃を超す暑さがやって来ます。コロナもどうしてか？感染拡大。やっと出かけられるかなと思つたのに、又ストップです。早朝のウォークで気をまぎらわしています。田んぼはいつの間にか黄金色。まさに、頭を垂れる稲穂かな。です。おいしいお米を食べて元気に過ごしましょう♡

成田市松崎 保延 範子

暑い暑いのはどしゃぶりの雨。今年は何だか変な天候です。そんな中でも直売所には沢山の新鮮な野菜が並んでいます！感謝です。ミニトマト、きゅうりはプランター栽培で収穫を楽しむ。真っ赤に熟したミニトマトの味は最高！わき芽で次の苗を育成中。さて、上手く実をつけてくれるかなあ。楽しみです。

酒々井町東酒々井 嵯峨野 むつみ

今年も蝉しぐれのにぎやかな季節となりました。残暑厳しい日が続きますので、皆様お体には十分お気を付け下さいませ。コロナもまだ続いており

ます。一日も早く収束する事を願うばかりです。今回は故郷に帰れぬ思いを書いて見ました。故郷に今年も帰れぬ盆が来た

遠き所で手を合わせつつ 間野目 伊津子

土室の県道沿いの花(みのり5月号)は、どなたが育てて下さっているのか私はどうしても知りたかった。ある日、その近くで畑仕事をしている女性の方が、声をかけ近寄ると「ええ〜、何と高校の同窓会で昨年さる菊の苗を二本下さった顧問の成尾さんでした。そして、喜和蔵さん、満智さんご夫妻が植えた花と教えてもらった。私はすぐ広報担当の穴倉さんをお願いして、5月号を喜和蔵さん宅に届けて頂いた。その後ゴルフの帰り道満智さんに、丹精込めたタマネギ、ニンニクなどを頂いた。ざる菊と葉鶏頭の苗をタマネギの跡に置いた。人生って不思議で面白い!!

成田市南羽鳥 大貫 美久美

今年はカラーピーマンも作ってみました。ようやく色つき、きれいな赤と黄色になりました。緑のピーマンと三色のピーマンを炒めます。見た目にもとまきれいで食欲をそそります。いろいろな料理に入れて楽しんでいきます。孫達もおいしいと言って食べてくれます。

成田市関戸 澤田 照子

猛暑の続く中、久しぶりに北東の風が吹いたりしてホッと一息つけた日、親戚のお宅へ伺った。玄関の中へ入るときちゃんと並んだ履き物でいい。七人家族、三世帯で生活しているそうです。履物ですごく幸せいっっぱいの空気が伝わってきた。

成田市久米 佐々木 和子

毎月の広報のりは楽しくもあり、くらしに役立つ日々の情報にはありがたいです。家庭菜園アドバイザーは参考になります。

コロナ禍でどこか落ちつかない昨今でしたが、水稲の紙袋を見て：お米の出荷も近いのでしょうか!!と農家でなくても近くの水稲の色が黄金色に変化するようすにわくわくします。日本の食料で

自給できるお米!!大好きなのです。関係者の方々に感謝するとともに、ひもじい想いをする事のないような世の中に!!戦争のない平和な世界を祈ります。

酒々井町酒々井 関根 恭子

地這きゅうりの苗を植え付け、支柱を立てました。地面を這っているより良い様な気がして!ついに朝取りきゅうり初収穫(ガッツポーズ。そして、おまけ付き。支柱にセミの抜けがらがしがみつく様に付いていたのです。長年我家の庭の下にいてくれて「ありがとう!!」

酒々井町中央台 犬島 正子

猛暑にて生死さまようカエルさん 日かげもどめて居場所さがしへ 経験したことのないキケンな猛暑にヒ・メ・イをあけているところ、カエルさんも必死に居場所さがしをキヤッチ。マキの根もとにある大きな葉っぱに朝のうち根もとにペタリと。午後はお日さまがあたらない葉先にスレスレへばりついている。その状況だけでもつらさが(思わずカエルさんの気持ちに)。まだ続くこの猛暑。自身も無理せず

成田市新妻 石橋 直子



酒々井町東酒々井 奥山 道子



成田市久米 佐々木 和子

JA葬祭より

もしもの時…
まずはお電話下さい

JA成田市 生活課
☎0476-23-0091

任せて安心 JA葬祭
《年中無休 24時間受付》

☎0120-58-0983 

- ◆病院から御安置先へのご遺体搬送
- ◆虹のホール、八富成田斎場、さくら斎場、ご自宅、寺院、での葬儀のお手伝い
- ◆生花、盛籠、ギフト等のご注文
- ◆事前相談・無料お見積り

～真心こめてお手伝い致します～

JA虹の友 会員募集中

会員特典のご案内
・設営費3万円割引
・供物の割引
・新盆棚の割引
その他特典ございます

入会金
3,000円のみ
入会金以外の費用は
一切かかりません。

公益財団法人成田市農業センター

自脱方コンバインの安全対策

- ①走行中は段差に注意し、バランスを考えた運転を！
- ②移動時は死角が多いので声掛けを！
- ③整備・清掃はエンジンをストップ！
- ④手こぎ時はだぶつきのない適切な服装で！



まだまだ暑い日が続きます。こまめな休憩と水分補給をしましょう

今年も『うまい米、食味コンテスト』を開催！

お米の消費拡大・地産地消へ！

当コンテストは、良質米・うまい米作りに向けての生産意欲の高揚と食味の良い米を公表・PRすることで、高付加価値販売を目指すとともに、米の消費拡大に資することを目的としております。生産者の皆様から多くの出品をお待ちしております。詳しくは、農業センターまで。

農地中間管理事業を活用して、農地を活かしましょう！

農地の貸し借りに関するご相談、お問い合わせはお気軽に農業センターまでお寄せ下さい。

※お申込みお問い合わせは（公財）成田市農業センター（下記）まで

（公財）成田市農業センター

〒286-0844 成田市宝田912番地1

J A成田市経済センター2階

TEL 22-6581 FAX 22-6580

Eメール nougyoucenter@ar.wakwak.com

URL <http://www.narita-nougyoucenter.jp/>

※対象は合併前の成田市内になります。

理事会だより ～7月定例理事会～

【議決事項】

- ①令和4年産米取扱い方針について
- ②上半期資産査定報告及び承認について
- ③上半期決算報告及び承認について
- ④不良債権処理状況及び処理方針について
- ⑤出資証券ペーパーレス化に向けての取り組み方針について

他 報告事項12点

■正組合員数	3,124	人
■准組合員数	4,154	人
■出資金	10億4522	万円
■貯金残高	915億6301	万円
■貸出金残高	255億6018	万円
■長期共済保有高	2801億3267	万円
■購買品供給高	6億5319	万円
■販売品取扱高	7億3565	万円
（6月末現在）		

※出資金名義、組合員資格等の変更がある場合は、各支所へご連絡ください。

花と遊ぶ

遠山野草園の四季

～第二六七章～



ハツユキソウ (トウダイグサ科)

ハツユキソウの白い小さな花が咲き出したので、さつそく取香の友達の家の庭を見せていただきました。庭の大部分がハツユキソウで美しく覆われていたのでビックリしました。和名初雪草は、開花期になると花の近くに、ある葉が山の冠雪のように白くなつてきます。その様子を「初雪」に見立てての命名です。春まき一年草で、高さ80〜100センチ程、葉は長楕円形です。ハツユキソウと聞くと、冬の植物かと思うかもしれませんが、実際には夏に生育期を迎える植物です。北アメリカ原産で主に牧草地や草原に自生し、美しい草姿から觀賞用にも栽培されます。花は小さくほとんど目立たず、上の方の葉が白く縁どられ、遠くから見ても白っぽさが目につきます。茎を切ると出る白い乳液は有毒なので、皮膚につくとかぶれることがあるので要注意です。

5月の生涯大学院の総会後、黒ポットのハツユキソウとセンニチコウの種を皆さんにあげました。8月の園芸講座の時、玄関を入ると花瓶にハツユキソウとセンニチコウの花が生けてありました。通路の方に目をやるとプランターにもたくさん咲いていました。嬉しくて心の中で「ありがと」と言いました。

秋近し初雪草がゆうらゆら

写真・文 安達廣子 (小菅)

※遠山野草園は個人宅ですので見学希望者は事前にご連絡下さい。

総務課	0476 (22) 6711	JAくらしの相談センター	購買課	0476 (20) 1971	JA共済事故受付センター ☎0120 (258) 931 (自動車事故等の場合 年中無休24時間対応)
経理課	0476 (22) 6739	生活課	0476 (22) 6716	営農指導課	0476 (22) 6717
監査課	0476 (22) 6807	ローンセンター	0476 (24) 2926	農業機械事業所(宝田)	0476 (22) 3815
共済課	0476 (22) 6713		(毎週土曜日9:00〜13:00まで)	農業機械事業所(十余三)	0476 (36) 1546
共済普及課	0476 (22) 6714	生活課(葬儀受付)	0476 (23) 0091	農業機械事業所(酒々井)	043 (496) 9687
金融渉外課	0476 (22) 6796				
金融課	0476 (22) 6715	公津支所	0476 (26) 9121	加工販売課	0476 (36) 1341
		久住支所	0476 (36) 1101	園芸課	0476 (36) 1541
宝田農産物直売所	0476 (24) 8611	遠山支所	0476 (35) 0511	燃料事業所	043 (496) 2036
酒々井農産物等直売所	043 (496) 1000	中央支所	0476 (22) 6712	NACS酒々井	043 (496) 2036
ケアセンター美郷	0476 (23) 7711	酒々井支所	043 (496) 0291		
				JA共済日常生活事故対応センター (年中無休24時間対応・日常生活賠償責任特約加入の方)	☎0120 (628) 931
				JA葬祭	☎0120 (58) 0983 (年中無休の24時間対応)